明治卅九年十月廿四日第三種郵便物認可
郵政局掛號認爲新聞紙類

THE SHENG CHING SHIH PAO　康德二年十一月一日　(日刊)　星期二　第九千一百九十四號　(一)

盛京時報

陰曆乙亥九月四日
昭和十年十一月一日
西曆一千九百卅五年

本報價目本埠每份每月一圓一角(國幣)外埠郵費在內每份每月一圓三角(國幣)零售每份五分(國幣)
廣告刊費五號字每行十三字一日一圓(國幣)長期另議

發行人　染谷保藏
編輯人　菊池貞二
印刷人　東光明
發行所　奉天隅田町九番地　盛京時報社
電話　(編輯部(日)三二八二番)(營業部(日)二〇二二番)(營業部(滿)四一六八號)
振替口座奉天一一三〇番
各埠支社　新京八島通三二　哈爾濱二道街一三　大連榮町二番地　大阪北區堂島濱通一

短評　(傲霜庵)

舉世罹戰爭熱

蘇聯極東軍。預料於最近之將來。與□□國開戰。爲貯藏軍需。防備空襲起見。在國境方面。積極備戰。且已於九月一日發出命令。須構築五處至九處。能收容兵士五六十人之地下避難所。寄語蘇俄黨人。不庸害怕驚擾。我們貴國這邊兒。亦爲警戒空襲計。無論晝夜。大防而特防者。已亘一個月之久。昨今始能擊退『敵機』。再返安謐的故態！

由我們這邊觀之。備們手亂脚忙的態度。不啻天下本無事。庸人自擾之。未審試由備們那邊觀我們。果作如何現象？還是一樣麼？

語云。狂人走。不狂人亦走。現在舉凡世界各國。無不患戰爭熱病。所以我們王道樂土的滿洲國。亦爲惟恐落後計。稍作無病的呻吟而已。固未至彼頭戴冰囊。相互譫語之甚。今而思之。中國軍閥之帶雨傘的戰爭。眞是有趣味兒。忙中有閒。戰中有和。不可與帶防毒假面具之醜惡戰爭同日語也。

不媚彼而媚此

據最近日本統計稱。日本人口。共計九千八百萬人。距一萬萬儘短二百萬耳。彼國每年人口增殖率。約計一百萬人。任此以往。自今二年後。當有紀念一萬萬的慶祝大會(?)也。

按中國積弱之今日。在國際間所以仍佔重要位置者。(一)爲地大物博。(二)爲四萬萬民衆。就中四萬萬民衆的購買力。爲歐美各國所注目及之。曾幾何時。今乃日本人口將達一萬萬。而其購買力之雄厚。倍蓰中國。則中國引誘歐美之魔力。亦將爲日本所奪。是在中國不可忽視之重大現象耳。

他日滿日經濟『普羅克』若能完成。則合滿日人口計之。爲一萬萬二千有餘。其購買力恐駕中國而上之。歐美或不媚彼而媚此。亦未可知。非中國之勁敵而何？

華向滿鐵購車

日本重工業中。極發達者。爲輪船兵艦鐵路車輪之建造。就中爲中國承造兵艦。不止一再。最近則爲滿洲國建造砲艦。(河防艦隊)與中國北寧路局。此次向滿鐵訂造鐵路車輛。是亦近來之好音耳。

據路局方面宣稱。該路鑒於近年日本製造鐵道車輛。有長足之進步。呈准中央。向南滿鐵道會社定購最新式客車兩列。連同預備車輛。計共高級食堂車三輛。頭等寢台及客廳車三輛。二等寢台車三輛。三等客車十一輛。行李及郵政車四輛。車價共日金一百三十九萬餘元。業於本月十九日成立契約。一年之內交貨。並聞此項車輛。均係最新式。食堂車及頭等寢台車瞭望車。均有冷氣設備。一切設計。係由該路唐山工廠廠長謝震悉心規劃。並與南滿社技術家多次研究。方始定案。該車製造期內。該路機務處派員率領助手前往監造。以昭愼重。而資觀摩云。

當華北經濟提携等等甚囂塵上時。有此項中日合同成立。雖不過區區一百卅餘萬元。然視聲浪侈談勝萬萬也。

脫盟之與經費

德國前年(一九三三年)脫離國聯。盡人所知。但德國所拖欠之國聯經費。迄未償淸。竟爾在國聯內惹起問題矣。

最近國聯委員會議決。德國未償淸應繳經費以前。並不承認脫盟。這是很奇怪的決議。

國聯會員國。意欲永留國聯者。自今以後。或不肯繳費。亦未可知。若夫窮達極點之中國。則大約當有不繳分文。永遠寄食國聯之權利。萬勿拘泥於區區非常任理

事一席！

活佛初看電影

甘珠爾活佛。此次晉京。恭謁皇上。辭宮後。觀覽有聲電影。咋舌驚嘆。蓋因自此佛誤墮人間以來。最初所觀也。

既爲活佛。並非死佛。固不妨有目共睹。有耳共聞。惟凝視動聽之一轉移間。活佛不變成常人則幸甚。

▲勘誤　廿九日論說『李滋羅斯來華』題下第二十一行『欲』字下脫『將』字合亟更正

美總統羅斯福　宣佈禁軍用品出口　非有執照不得運輸

華盛頓訊云、羅斯福總統廿五日宣布禁運軍用品出口、表內所列者計有坦克車、裝甲車軍艦軍用飛機及毒瓦斯、軍用品製造者在輸出以前、須先向主管機關請領執照、公布之表內、並未將原料列入、

又訊、羅總統廿五日公布軍用品花名冊、凡載見此冊者、今後出口 時必先領 有出口執照、一遇戰爭發生即完全禁止輸出、此冊係星期二全國軍火管理局初次開會時所擬定者、冊內所較者爲、一、各種來復槍與機關槍、二、各種彈藥、三、各種軍艦連飛機母艦與潛艇在內、四、飛機無論整散可用於戰爭裝置砲位、或擲落炸彈者皆是、五、飛機引擎、六、芥末瓦斯、七、拋火器、惟可製造火藥之原料、則冊內未曾載入、

又訊、國務院前爲實施戰時中立法案起見、曾指派委員會負責研究將戰時、應禁止運往交戰國之軍需品種類、開具淸單、該委會研究結果、認爲如實施此項禁令、則戰時美國輸出每月將減少五百萬美元云、

聖路易訊云、美國退伍軍人會今日開大會通過一議案、請美政府撤消對我之承認、因俄國仍未改變共煽惑破壞之態度也、大會又通過議案多起、一、反對國社主義、法西斯主義、共產主義、及其他與美政府原則相反之主義、二、要求兵士十六萬五千人與軍官一萬四千員之常備軍外、另加國防軍一十一萬人、三、要求美國海軍須與世界任何國海軍相埒、四、贊成國會近所通過之中立案、五、請政府繼續努力催收各國欠美之戰債、

德匈波要人　舉行外交談話　東歐局勢頗値注意

柏林訊云、匈總理貢布士、波蘭衆院外委會主席賴齊維爾暨陸次法白里斯基、相繼來德訪問德匈波三國要人、乘機在柏林舉行外交談話、官方人士對於此舉、未加評論、惟外官機關之外交政治通信報、則對蘇聯作猛烈之攻擊、並謂目前之危險、不僅阿比西尼亞問題一端而已、米美爾區域形勢亦日臻嚴重、米美爾問題與非洲問題、於同時緊張、決非出於偶然、蓋蘇聯欲乘機施其侵略實有以致之云、該報又謂蘇聯對於米美爾事件之態度、與該國外委在日內瓦所發宣言、實屬先後矛盾、蘇聯現正在東歐方面進行共帝國主義之政策云、

印斯特堡訊云、匈牙利總理貢布士廿六日在此間航空站著陸、普魯士總理之副官鮑登沙茲陪貢氏同來、下機後鮑氏遂伴貢氏同赴政府狩獵休息處、高林亦在該地迎候、貢氏將參加狩獵、星期六日前往柏林、貢氏隨員當即繼續乘機飛往柏林、

威爾斯親王　離奧歸倫敦

倫敦訊云、現居奧國烏爾岡之威爾斯親王本日、取道慕尼黑返倫敦、

俄羅締結　不侵犯條約

柏林訊云、柏林日報日內瓦特派員探悉、數日來蘇聯外長李維諾夫與馬尼亞外長蒂杜樓斯哥在日內瓦談判結果、已成立蘇羅友好及互不侵犯條約、此項條約之締結、意義即羅馬尼亞允許蘇俄之要求、於發生戰爭時、蘇俄軍隊得通過羅國領土、按此項要求向爲蘇羅和協之阻碍、今成立此約、一切阻碍均告撤除云、

英人造新實驗機　擬在同溫層飛行　計劃在五萬英尺高飛行

倫敦訊云、布立斯特航空公司現造一實驗飛機、爲在同溫層飛行之用、並計劃一特別强有力之發動機擬在五萬英尺高空中、維持巨大動力、驅有長短不同之齒矩之推動機前進、設計 者對高空情形有 豐富知識、故於每機置布立斯特發動機、此種發動機所造之成績甚爲優良云、按世界高空飛行紀錄爲四萬七千三百五十英尺、係義國飛行家道那地所造、造此紀錄時、道氏駕一單葉機、該機亦裝有能担負極大重大之布立斯特發動機、有一千一百馬力云、

新發現　蘇聯教授　發見樹葉中　含有膠汁

莫斯科訊云、佛爾斯哥夫斯基教授判明、太陽光下物、均含有性近膠之物而葉中包含尤多、有數種陽光下之樹葉、此種膠質達百分之二、今年將以數噸樹葉試取膠質、

殖民地再分割之提倡　國際新產業復興與論　愛得華・豪斯記

西洋絕對無有　制御日本之力　日德意共通之過剩勢力　只有爆發而已

豪斯大佐

曾任故威爾遜大總統之智囊團、大名鼎鼎、名馳環球、其後任爲美國全權且出席威爾賽講和談判、辯論流暢、活躍異常之愛德華・豪斯大佐、於九月五日、在美國『自由』週刊雜誌上、發表『國際新產業復興之必要』一篇論文、由確保國際和平之見地、提倡全世界殖民地之再分割、與資源之再分配、趁世界視聽集中於獲得新領土之紛爭之秋、不論洋之東西、喚起多大反響、英國前任財長士諾敦氏對之、亦在該誌上發表英側見地之批評的意見、然豪斯大佐之提倡、多係日德意三國、日側近衛文麿公爵有鑑於此、邇來執筆發表無忌憚之所見、以答該大佐、以下全譯、豪斯大佐論文、

◇◇◇國情同一之日德意◇◇◇

『意大利 要膨漲、則非爆發不可、』此等言語、在數年前曾對喬治、普爾維斯德、貝雷克氏所發表、莫索里尼率領意軍之進攻東非、或可作廣大新羅馬帝國之基礎、而使意國國民滿足、尙未可知、莫索里尼首相若告成功、則意國可免在歐洲之自滅、膨漲至於非州、此事對日德兩國、可謂相等

全世界植民地分割時、德意志、意大利兩國、僅遂行國民的統一、當時日本、未有國家的自力之確信、膨張之必要、亦不廸在眉睫、政治家均於私的會談、認爲德意日三國、必須涵養自國國民之勢力、與必需品暨原料產出之資源、然則大英帝國、法蘭西、美利堅、及俄羅斯等大領土國、對諸領土較小之諸國、不肯只給予自國植民地之殘者而已、憎惡、疑惑、及經濟的災厄、於威爾賽和平條約後、續續發生、和平條約者、剝奪德國殖民地之全部、對意不給予所約定之殖民地、又對日本、妨害强烈發展力之出路、此事 任何强力政府、皆不能抑制之事實、在該條約結果、德意志爲inferiority Complex(完全的克服)之反動、獨裁之希特拉輩出、致莫索里尼至惹起變動、日本將以期膨漲、於是迄尤此三大國過剩之人口與商品、遂求通路、民之需急要求時、世界安定、尙未可期、(未完)

本日三大張半

十里河 義順湧和記燒鍋啓事

逕啓者敝號在十里河開設燒鍋歷有年矣自受事變打擊營業雖未能得利然尙可維持詎料近半年間人員昧良合謀搗亂以致營業無法進行刻已實行歇業辦理善後現時所有貨物舖墊以及房屋全盤出兌如有意繼續營此業者請來城面議惟此地點之佳絕關之廣交通便利非他處可比以採買原料言不必遠處去購當地足能供給以釀酒銷路言每日所出之糟尙不存留實因當地富足土壯民肥有意營此業者莫失良機敝號實因所用非人意欲整頓而又不服從命令侵權覇產容心陷害股東不利合謀妨害營業將寶窖子私自扔出四個以致損失不貲本擬請求法庭刑事處分因念其多年夥友又兼現辦理善後無暇故此先行容忍然而商人道德被該等完全破壞矣

更改印章聲明

啓者鄙人不愼致將大同元年四月十日呈請鐵嶺柏家溝砂金鑛區所使用之印章丟失今已向官方提出改印稟報書此後丟失印章概作無效復次關於右項事實倘有異議者請在十日以內『迄十月五日止』向鑛山監督署及鄙人處聲明之否則嗣後概不負責特此登報聲明
右呈請鑛區本人　鐵嶺縣第一區熊官屯柏家溝　石厚林
右全權委任者連名聲明人　奉天藤浪町三九　麥田平雄

緊要聲明

啓者本律師於本年九月十三日經奉天小西關成泰興聘爲常年法律顧問由聘任之日後倘有侵害該號該連號名譽信用及財產上一切權利並法律行爲本律師完全保障恐未週知特此聲明
奉天律師江崎保次謹啓

緊要啓事

啓者本號於本年九月十三日聘任日本法學士江崎保次律師爲常年法律顧問嗣後關於本號本連號一切權利及法律行爲完全委任該律師代爲辦理恐未週知特此聲明
奉天成泰興謹啓

恭頌通遼日本憲兵隊

末木高橋池田班長暨宇佐美譯官德政爲解僱佟雲亭致生嫌怨僞造憲兵查出周有反滿信件從中要挾詐財幸憲兵隊明察若神當將佟雲亭傳訊刑懲復喚周詳詢受詐經過旣免誣陷且蒙溫慰感戴之餘謹謝
錦州蔣宗周啓

神召會啓事

本召會在小西關街義和棧胡同路東建築之禮拜堂於九月廿六號工程告竣與該包工人王立仁業已淸算賬目日後有無何等錯謬事本堂主任並不承認
神召會福音堂謹啓

聲明作廢

茲有坐落昌圖第九區仁義村五家窩堡計中則地四十八畝七五領得換照丈單界字一千九百八十號又中則地五十三畝七五領得換照丈單界字一千九百七十八號不愼致被火焚燬除一方另請聲明補發外特此登報聲明
昌圖縣民季觀達

本報新民分館啓事

逕啓者本報爲消息靈通起見在半拉門設立代派處一處委姜湛華君爲總理嗣後該地如有訂閱本報刊登廣告請向姜經理接洽可也特此通告
新民盛京時報分館啓

謹要啓事

敬啓者茲有貨欵人呂桂紅承保人李仙花借欵一百五十元於康德二年七月十一日立之紐字第三五五號借據一紙因不愼遺失嗣後無論落於日滿人手概作無效恐未週知特此登報聲明
千金寨商場東樓雙樂班主人李春謹啓

脫退股東聲明

敬啓者敝股東張子颺君因事甘願將其所有股本貨利以康德元年六月九日結算淸單如數退出即時找淸以後生意前途盈虧於張子颺無涉恐未週知特此聲明
奉天南洋化粧品行有限公司

百川跳舞研究所
浪速通東端　電話三三七四
規則書函索卽寄
奉天會館　浪速通　國際　德威　布羅

恕訃不週

不孝經世罪孽深重不自殞滅禍延
顯考益威上將軍前東督軍兼省長轀山府君痛於民國二十四年九月十四日未時壽終連廣正寢謹擇於十月十一日扶柩赴天津暫居浙江義園擇期回籍安葬叨在
鄉世學寅友戚誼哀此訃聞
孤哀子田經世泣血稽顙　齊衰期服孫未猴泣稽顙　奉慈命哀
國曆十月九日在大連領帖　十月十一日移靈　十月十六日在天津成主領帖
賜唁請寄至　大連黑石礁四十一番地　天津法租界十二號路一三三號　本宅

純記皮店

酬謝主顧起見　皮貨特別賤賣
請君如要贈送冬季禮品皮貨乃親朋歡迎的紀念
本號採辦各省地道狐狢貂獺水獺虎豹狟狼製造細毛皮服灘羊皮襖男女俱全應有盡有我滿洲國成立建都新京百業發達之際特設臨時支店
分銷處新京　驛大和通同興合內　商埠三馬路順德號
總號奉天小東門裏三聖宮胡同二號

感謝靈藥

敬啓者義子明魁二十一歲年幼無知偶涉花叢致患淋病小便紅腫尿道刺痛時洩膿汁耗費百元未愈嗣見報載楊君鳴謝(淋濁殺菌散)六付愈症即令明魁服之十餘日果然痊愈神效靈藥名不虛傳感佩之餘特此介紹全病者早脫苦海也
奉天郵局　李香亭
官准　淋濁殺菌散　總代理　奉天大西城門裏浴新池路北仁壽胡同門牌四號　劉宅
每袋三付三元每料兩袋六元
代售處　撫順千金大街義和謙　新京大馬路義和謙　新京大和通義和謙

奉天東亞專門學院續招男女生

一、本校招考　日語電氣、日語專修、日語留學中學日語女子技藝各科學生
一、報名日期　自即日起至十月十五日
一、考試日期　九月三十日外埠生隨到隨試
一、開學日期　十月一日
一、校址　奉天大北邊門外奉吉線瀋陽站東瀋海區正定街一番地
並備有詳細簡章函索即寄

由九月廿日新到
英國短絨 意國細毡　細長絨帽　每項七元至三十二元
流行禮帽　樣新價廉
各界諸君注意帽品應有盡有
奉天中街路南　電話二三四七　潤記專門帽店　敬告

瀋陽中國銀行

存款	匯款	放款	其他業務	電話
定期、活期、簡捷、其他存款利息優厚手續	電匯、票匯、信匯、國內外各埠均可通匯	抵押放款貼現放款	進出口押匯代理收付事項	日 六二二一七 六二二一八 六二二一九；滿 二二〇三一 二二〇三二；交易專用 日 二三一五三 二二一七

名醫 王玉珙次良　李炳陽先生
診病時間上午八時起下午一時起

胃腸藥紅色造福
治心口疼胃疼腹脹大便燥結久嗜鴉片便秘尤爲效大盒二元小盒一元

李氏小兒疳藥
主治食水脾虛疳積消瘦吐瀉腹脹一切疳病俱有效驗一袋四角一打三元六以上兩種名藥係經本堂李炳陽先生發明官准註册電話三三五一號
奉天大西邊門外鴻育堂藥店

不老回春秘藥　靑春の泉　京城朝鮮製藥　電話五七七二番

商標呈請代理　前實業部商標局囑託　中根齋　新京東五條通三番地

新書特價！
◎上海世界書局最近出版
◎日華對照日語基礎叢書◎
△葉芳華編　日語會話　全書一冊　定價國幣六角
△王邦鎭編　日語文法　全書二冊　定價一元二角
△李君達編　日語讀音　全書一冊　定價國幣六角
△日語助動詞動詞使用法　全書一冊　定價國幣六角
△許達年編　日語動詞使用法　全書一冊　定價國幣六角
△鄧理平編　日語造句　全書一冊　定價國幣六角
△葉芳華編　日語尺牘　全書二冊　定價一元二角
◎特價期間◎按照定價◎一律八折◎
◎外埠函購◎寄費加一◎郵票通用◎
瀋陽鼓樓北大東世界書局發行

博愛醫院
院長　孟矢成
副院長　日冲飛卯
本院　大連市小崗子　電話五四六七　六八〇九　七六七九番
分院　大連市[illegible]町　電話八五二〇番
各科診療　阿片嗎啡癮治療　各種肛門病　普通並異常分娩　驗血檢菌　骨折脫臼　齒科技工　愛克斯光科　愛克斯光出張攝影　電氣治療　健康相談
隨時入院

阿王即下全國動員令
兩週內開戰歟
十三人委會緊急會議

【日內瓦二十九日電】阿比西尼亞皇帝海列修拉謝一世、二十九日對理事會議長羅尹斯基納斯氏拍來親電、通告公布全國軍總動員令之旨、想起意大利軍在國境線一帶之軍事行動、要請理事會善處方法、【又電】十三人委員會、以廿七日之會議、一旦閉會、但因接阿比西尼亞皇帝之親電、於三十日開緊急會議、對意阿兩國間之急迫情勢、檢討講求機宜之處置、

【亞的斯亞貝巴廿九日電】因皇帝海列修拉謝一世陛下、已決定全國軍總動員之報告、亞的斯亞貝巴市民、頓呈活況、對早日出征之意氣、頗爲踴躍、據消息側觀測云、總動員之決行、或在十月一日、戰鬪開始、或在二星期間以內云云、

【羅馬廿九日電】對於阿比西尼亞皇帝已決意命國軍總動員之報告、意大利全國民、極呈緊張、舉國一致、已完全入戰時狀態、意大利政府、以精銳步兵第廿四聯隊並特科機關銃隊之出動、完了動員部隊三十萬之派遣、以待情勢之展開、於何時開戰、尙未可知、而現下待機之意氣緊張、

【亞的斯亞貝巴廿九日電】阿比西尼亞皇帝海列修拉謝一世、自數日前招致外人及國人軍事顧問、連日進行作戰計劃、而在意大利軍逐日集中於國境線、着着進行整備同時、使全國民之奮與已達發火點、即時開戰之聲、支配於全國、皇帝恐給與意大利軍以開戰之口實、繫於理事會和協工作之一縷期待、壓制民心、但全國民因沈醉於亞多與戰勝之追憶不易承服、就中、蟠居國境線之青年奠長團、互相結束蹶起、以爲拱手任遲意大利軍之蹂躪祖國、不如毅然制其機先、把握戰機、强以皇帝海列修拉謝一世之誠意、亦有不能過抑滔滔主戰輿論之實狀、國論完全激烈化、對皇帝加以如左之强大壓力、『於二十九日內、務須對總動員令署名、』

【又電】國務會議事項如左、

一、意大利政府與阿比西尼亞國之紛爭、勿使波及歐洲大陸、而以最大努力從事、

一、意大利政府所企圖者、要之確保東非殖民地之安全保障、除確保公正權益之外並無他意、因之關於英國政府在阿比西尼亞所保有之權益、始終尊重之、絕無損壞該權益之意思、

一、與國聯之關係、努力繼續至最後爲止、國聯理事會給意大利以重大打擊、而採如斯方策、則關於與意大利政府之關係決裂、負完全責任之日爲止、亦不脫退國聯、

再在國務會議後、發表與以上相同意義之聲明書、

意國務會議決定
到底留於國聯
將紛爭限於殖民地局部解決
閣議後發表公式聲明

【羅馬廿八日電】意大利政府、廿八日午前十時、開國務會議、對一般國際情勢、尤其對意阿紛爭與國聯理事會處理案、加以檢討、英案里尼總理在席指摘理事會將以規約第十五條第四項爲基礎、起草勸告案之事實、表示意大利政府之强硬決意、其次對國聯之關係及其他、作具體的討論、結果、堅持愼重至最後爲止、留於國聯之意見一致、當然關於所謂殖民地肅清工作、已由廟議決定、爲不可動搖者、並對英國政府其及他、決定仍然堅持維持觀望關係、國務會議並未能決定如豫期之强硬方策、徵諸事實、意大利政府始終希望使紛爭限於殖民地局部、期待與英法兩國政府直接交涉、

制裁案發動之際
意將脫退聯盟
匈波各國亦將繼之脫盟

【巴黎二十九日電】與東阿非利加殖民地之兩期終了、同時兩國軍之衝突、現爲時機問題、據馬日報羅馬特派員、爲最確實之情報所傳、謂意大利政府、於理事會勸告案之採擇後、期於十月七日前後、將開始戰端、而傳說法西斯黨員之總動員、當於開戰之前日決行、更據該特派員所傳、謂意大利政府、於理事會發動制裁案之際、堅持脫退聯盟之見解、並謂繼續意大利政府之脫退、期待匈牙利政府、波蘭政府、亦將踵脫退聯盟、

宋軍移駐
察省長城迤南

【北平廿九日電】宋哲元部將第廿九師司令部遷移北平郊外淸河、主力軍陸續移動中、宋軍全部、已移察省長城迤南地帶、察省形勢一變、

英建艦計畫
經費一千萬造艦廿一隻
由海軍當局發表

【倫敦二十八日電】英國政府在地中海情勢重大化之際、援用羅迦諾條約第二十一條滑梯條項、決意謀海軍力之充實、於一九三五年度、投一千萬磅之巨費、着手建造新艦艇二十一隻、決定圖老齡艦艇之代艦、海軍省當局、二十八日發表此建艦洋畫內容、新艦艇如次、巡洋艦三隻、驅逐嚮導艦一隻、驅逐艦八隻、潛水艦一隻、掃海艇四隻、水路測量船一隻、其他三隻、

松平大使 明春返任

【東京二十九日電】前於八月上旬歸國之松平駐英大使、曾向廣田外相申請於此機會欲勇退之旨、乃因軍縮會議等重大問題、近在日前、故廣田外相極力慰留、結果、此次承諾歸任、目下與外務首腦部、每有機會、即行會合、行種種重要協商、該大使之歸任時期、似在明春、

中國女詩人 呂女士抵日

【東京三十日電】在青島居住之中國女詩人呂美蓀女士、爲漫遊日本與日本之漢學者、漢詩家懇談、於廿九日夜來京、該女史在京約逗還三星期、

華推行義教 教部遣員視察

【南京二十八日電】教育部爲實施全國義務教育、已于今春開始、關于中央補助義務教育經費、已經規定、並已如數發放、現該部爲明各省義務教育情形、除派郭蓮峯已經出發外、該部督學顧兆麟、科長戴應觀亦將于下月初旬、赴雲貴陜甘寧海等省視察、

華人訪日增加

【東京卅日電】最近外國人赴日本觀光者、大示增加、據觀光局最近調查、今年一月至七月止、入國之外國人數、爲二萬四千五百九十五名、較昭和六年及七年各全年之總數爲多、迨至今年底、據觀最少亦有四萬之數、再至今年七月底止、入國外國人中、占第一位者爲中國人之七千人、第二位美國人之五千五百三十餘人、係中國人赴日本觀光增加者、係中日關係好轉之反映、爲堪注目、

明年度滿洲事件費
大体不減額
仍可優先承認一億八千餘

【東京二十九日電】爲國防費中樞之滿洲事件費、年年有增加傾向、在十年度、只一般會計、達一億八千萬元餘、上一年度、陸軍關係、亦已一億八千萬、若將其他海軍外務大藏之各省關係者合算、則要求總額可達二億圓內外、依然爲豫算編成之難題、自兵農兩全主義之見地、與滿洲治安之恢復同時、各方面雖主張此平年化、但財務當局鑑於東亞之國際情勢、不企圖減額、明年度亦與例年同樣、將優先的對此承認、即大藏當局、曩者賀屋主計局長、親自視察滿洲國、其後基於各種情報、檢討滿洲事件費問題之結果、以爲滿洲國之治安漸次回復維持、雖爲事實、但滿蘇國境邊防之充實、自現下之國際情勢觀之、爲極緊急事、故滿洲事件費、不謀減額、結局、十一年度似亦承認一億八千萬圓程度、又大藏當局、以爲現已無滿洲事件費第一豫備金之必要、自十一年度廢止之、今後滿洲事件費之計上、於一般會計、諒止於陸軍、海軍、外務三省之意向、

熊視察臨川等

【南昌廿九日電】熊式輝廿八日出發、視察臨川等縣、視察目的、（一）淸鄉、（二）保甲（三）一般施政狀況、

海軍軍縮本會議
英決年內招請
對日美兩代表正式通告

【東京三十日電】英國政府於廿八日招聘日本駐英代理大使藤井氏至外部、由庫列基參事官確言軍縮會議將在年內開會之方針、該會談之內容、已於廿九日夜、由該大使向外務省公電、其內容一切付諸嚴密、據確聞、英國政府爲將來海軍會議之招請國、由現行海軍條約、日英美法意之五國海軍會議、如既定者將在年內招請之方針、向日本政府正式通告、同時探聽日政府之意向、要求回答、因之外務當局、將與海軍側開聯合協議會、決定帝國之方針、對英國政府發出回答、

【倫敦二十八日電】美國政府將根據華盛頓倫敦兩海軍條約之協定、決定在一九三五年內招請海軍軍縮本會議、於廿七日與美國大使館參事官阿薩頓舉行協議、旋於二十八日午前、請日本代理大使藤井啓之助於外部、由庫列基參事官說明對海軍軍縮本會議之招請方針、庫列基參事官、雖未示具體的招請日期、但英國政府堅持以現行海軍條約之規定、於年內招請之方針、確言對外交折衝努力之旨、尤其在刻下之情勢、是否能在年內招請海軍會議、頗爲疑問、日美兩國大使館、各向本國政府請訓、在最近將提出何等之回答、他方英國政府、在法意兩國政府間着着繼續二國折衝、進行準備工作、

坂西中將抵滬

【長崎二十九日電】日本對華問題之權威者、貴族院議員坂西利八郎中將、二十八日午後、搭乘上海丸離長崎渡華、在中日關係微妙之際、該中將赴中國堪注目、

【上海三十日電】坂西利八郎中將、視察中國之途次、乘二十九日入港之上海丸到上海

實質的本會議
明春舉行歟
年內只經外交機關折衝

【東京廿九日電】海軍軍縮問題、自七月末英德成立海軍協定後、英國政府、即以在十月開開本會議爲目標、着手對法對意之豫備交涉、惟因意阿紛爭所累、未見進展、大抵今年內開會、殆已絕望、然十七日美國政府以駐倫敦美大使館阿薩頓參贊、探詢英國政府意向、英國政府當即闡明開海縮會議仍未絕望之旨、據觀軍縮會議今日之一般情勢、自客歲日英美三國豫備會議以還、無何變化、且英德協定成立後、英法意三國間豫備交涉、全呈中絕狀態、然而美意兩國、倘今年內不開海縮之場合、則甚於既存條約、會議無形解消、推此、則有失掉一基準從來既存條約高倡比率主義根據之區、故兩國痛感年內開海縮本會之必要、故美國有探訊英國意向之舉、從而英國方策、結局將以駐倫敦外交機關、於年內開形式的本會議、延長至明春、再開實質的本會議、

默麥選舉即開始
德系必能操左劵
立陶宛喚起英法意等注意

【默麥廿八日電】溯自全蒂斯德意志抬頭以來、宛然在『東歐火藥庫化』之默麥地方議會選舉、其選舉期已迫臨眉睫、義者希特勒總統、在挐尼不爾厄聲明、大聲疾呼、謂無論事態之推移如何、德國斷然期望奪還默麥、除去過止其東方進出門戶之梗塞、德國意志、久已堅決、且英法意等舊聯合國、於默麥問題、亦均負有深甚之責任、故廿七日立陶宛政府對選舉之公平監視者、喚起注意、際此全歐洲風雲緊急、有暫離開日內瓦而臨於北歐波羅的海地帶之形勢、立陶宛政府如何處理默麥問題、全拿蒂斯德意志、勢將爲一大敵、而陷於窘境、雖有列國之監視、至少表面上不致惹起干涉選舉問題之行動、無論如何、在德意志系住民一致團結之前、德國可不費舉手投足之勞、選舉結果、默麥議會、便能成爲德意志化、殆無疑義、據消息靈通者觀察、德意志系議員、在議席廿九人中、殆將佔廿五人之絕對多數、

【又電】立陶宛政府近曾向英法意三國政府保證默麥之選舉、將依照一九二四年之法規舉行、廿六日復請三國派代表於星期日前往該處監視選舉之進行、蓋爲預防發生騷亂計也、

東隣茨城南部
水災益擴大
霞個浦堤決四周成汪洋

【土浦廿九日電】茨城南部地方、因利根小貝兩河川氾濫、受未曾有的災害、嗣後水退、水田冲失或崩壞、收穫皆無、逐漸判明、農民未然悲歎、耿稼情形、一方霞個浦、因河川濁流奔入、益形氾濫、四周三萬五千町步之水稻、化爲汪洋、爲明治四十三年以來之大災、且水勢刻刻增漲、經不眠不休赶行防水處置、究不奏效、被害程度、從形增加、（圖卽利根川上游大橋被冲失情形）

蔡元培辭兼職
啓事全文

蔡元培函各方辭大批二十三個兼職、僅保留監委及中央研究院二職事、已詳本報昨日所記之上海訊、茲更將原函及啓事全文、披露如次、其於今日要人名流兼職之多、受託之煩應付之苦、以及社會一般人之趨炎慕勢、濫事鑽營等種種實相、足可窺見一斑也、

共原函云、元培現以衰老、不能盡某職之責任、謹此告辭、乞爲陳之、又啓事云、以元培之年齡及能力、聚精會神專治一事猶恐不免隕越、若再散漫應付、必將一事無成、今自八月起、盡一新時期、謹爲左列三項之聲明、幸知友諒之、一、辭去兼職、荀子言『行衢道者不至、』又曰『鼫鼠五技而窮』、治學治事、非專不可、余自民元以來、每於專職以外、復兼其他教育文化事業之董事及委員等、積累日久、其數可驚、『老者不以筋力爲禮、貧者不能貨財爲禮』雖承各方體諒、不以奔走權門、創捐互歟相責、而文書甡諾、會議主席、與其他排難解紛籌款、置產之類、亦已應接不暇、衰老之軀、不復堪此、爰次第辭去、略如左方、其所不及、以此類推、中國公學校董、法學院校董、上海美專校董、愛國女學校董、蘇州振華女學校董、南通學院校董、平孔德學校校董、中華職教社評議員、中華教育文化基金會董事及董事長、故宮博物院理事及理事長、鴻英教育基金會董事及董事長、中國、寰球學生會會員、中華慈幼院協會會員、中國經濟統計社社員、中國太平洋國學會會員國際問題研究大同樂會董事及副董事長、中國教育電影協會會員、杭州農工銀行監理、北平圖書館館長、上海市圖書館臨時董事會董事及董事長、二、停止接受寫件、余不工書、而索書者紛至、除撥元爲發者外、尙積有數百件、方擬排日還債、而後者又接踵而至、將永無淸償之一日、今決定停止爲件、俟積紙爲完、再行定期接受、三、停止介紹職業、事需人、人需事、譜悉兩方情形者、本有介紹之義務、然現今人浮於事、不知若干倍、要求介紹者、幾乎無日無之、何厚於此、何薄於彼、一而二、二而三、以至於無窮、遇有一新設之機關、或機關之長官更迭時、則往往同時間處接到我多數之介紹函、其效遂等於零、在、我費無謂之光陰、在被介紹者、耗無謂之旅費、在受函者亦甚費無謂之計較與答復、三方損失、何苦而爲之、近日政府有全國學術工作諮詢處、社會有職業指導所、各職亦有『自我職業介紹』、及『謀事者鑒』等欄、且現在各國失業調査及救濟之方策、我政府亦必將採用、個人棉力訖可小休、

中華民國二十四年七月三十一日、蔡元培謹啓、

日米船被拘留案
華承認要求
被釋放之台人行踪有疑問

【香港二十九日電】前電日本米穀船被扣留事件、共後日本駐在當局、曾進行嚴重交涉揭陽縣長、遂容認日本要求、賠償損害、並佈告對日本船之貨物運搬、應加保護等之二條件、故日本軍艦、二十八日歸還汕頭、但關於中國側謂已釋放之台灣人六名、頗有被中國側殺害遺棄之疑、到此點明瞭日本軍艦、留於汕頭、對於釋放後六名之行踪、目下進行調查中、

朝鮮始政紀念
下月初舉行
此外召開各種會議等

【京城三十日電】十月一日爲朝鮮施政二十五周年紀念日、是日朝鮮京城、行將舉辦二十餘種會體、豫想當極盛前之盛況、因此鐵道局現正分配輸送寢台、總督府現正忙於籌備接待名士顯宦及警備佈置、聞十月中主要開辦事項、定九月二十日至十月二日爲施政二十五周年紀念日、屆時全市裝飾牌樓紀念坊、花電車等、並公開紀念電影與紀念放送、十月一日、計有官民聯合祝賀會、記念式典、已故統治功勞者招魂祭、總督府後庭大祝賀會等、三四兩日、有全朝鮮社會事業會與教化團體聯合會開會式、五日有祝賀釀酒大會、四日至六日、城大醫學部開第十四次日本生理學總會、八九十三日、開朝鮮最初之全國圖書館長會議、十一日至十四日、在湖南平野有師團對抗演習、十三十四兩日、開全滿青年團大會、十四日迄十八日、開朝鮮神宮鎭座十周年紀念祭、又十四日開全鮮神職大會、十七日爲京城神社之秘祭、上旬至中旬間、開朝鮮神宮奉贊體育協會、十六日至廿日、開奉贊我道大會、釜山於十月下旬有全朝鮮工業者大會、十一月上旬有東洋工業會、廿四至廿八日、有教育關係會議、

李司長返滬

【上海三十日電】爲視察日本新聞事業、在東京與外交當局首腦部會見、曾行種種懇談之國民政府外交部李情報司長二十九日乘上海丸歸滬之談話、對日本新聞之擴充驚訝、第一美慕其自由驅使飛行機、與外務省高官等、亦屢次會見懇談、此次之旅行、對自己之職務上、確有裨益、就中得極多之收獲、但對日本各位、頗感謝之云云、

鹽河水洶湧

【淸江浦二十九日電】鹽河因黃水侵入、水勢洶湧、險工迭出、灌雲民夫六萬人、赶搶龍溝至卞家浦堤工、兩岸水警局加派水警二千名、維持秩序、

東隣國勢調查
今日舉行
推定人口九千九百萬人

【東京卅日電】日本第四次國勢調査、在本夜深更、即十月一日午前零時、爲全國一齊施行、對全國一千八百萬之戶口、毫無遺漏、分配報單完畢、對日本國固無論、對台灣、樺太、朝鮮、南洋、關東洲、以及僑居各國民、皆行調査、以內閣統計局爲中心、待一日午前零時、日本人不漏一名、努力施行調査、再於昭和五年之第三次國勢調査、日本人之人口合本國台灣朝鮮爲九千三十九萬六千四十三名、較第二次國勢調査、增加六百九十三萬九千百十四人、由此觀之、大體此次調査之結果、推定約在九千九百萬、爲世界屈指人口一萬萬已不遠矣、

日擴張無線電
三年計畫

【東京廿九日電】日遞信省爲完備災害對策之通信機關、此次樹立無線電大擴張計畫、將以豫算一千萬圓、自明年度起、三年間完成、其內容、包含無線電方向指示局、航空無線、一般無線通信等之三大計畫、在全國各地建設短波航空無線電局、

粵漢鐵路
通車已十六站

【長沙二十九日電】粵漢路新工程、逐漸告竣、通車線已延長、可達十六站、發售三等客票、

斯界之雄 國神牌火爐子

特徵

一、燃燒室爲二層故能完全燃燒石炭消費量大約能儉省二成
二、如圖所示備有二三四聯筒燃燒器故放熱面積較普通的約有二倍
三、依製作精巧及理論的通風決無洩漏煤氣的惡味故極衛生的爐体裁亦極優美
四、爐体係用直筒鑄成故堅牢無比耐久力更大、
五、使用燃燒均極簡單

三菱商事會社發賣

特約店

奉天、新京、同、同、大連、同、安東、哈爾濱、齊齊哈爾、同、營口、錦州、四平街、海城、鐵嶺、公主嶺、遼陽、各地

山田商會、三和洋行、泰利號、共立洋行、協隆會、三宏商行、太田洋行、山泰洋店、松島商行、成島商店、英清商店、松茂洋行、大矢組株式會社錦州支店、前田商行、福音松商店、成清商行、海江兄弟洋行、石川商會、滿鐵消費組合

---

neo mohyn
Sedative and Analgesie

活蘇葯、鴉片、嗎啡、海洛因 戒除斷癮新藥
聶歐莫稀恩

(本藥之特長)
鎭痛、鎭靜、鎭咳作用迅速如火、長期使用毫無增量之必要、對胃腸痲痺及習慣中毒之性全無、故以少量能治嗎啡、海洛英、克德因之中毒症、此種中毒脫除療法、最適最良之新藥也、

(適應範圍)
鎭痛、鎭靜、鎭咳等之必要諸症、不眠、喘息、嗎啡、鹽類之中毒脫除、

(用法及用量)
一回、一cc一筒、注射於皮下或筋肉之內、雖一日注射數筒毫無副作用及諸般心身障害、可以無庸躊躇、(包裝)注射液、一•一cc、一〇管裝、一•一cc五〇管裝、二〇cc瓶裝五〇cc瓶裝

日本賣藥株式會社
大連市浪速町
奉天加茂町
哈爾濱八站南馬路

全滿各大藥房均有出售

阪本藥品總廠
京城府旭町壹丁目

NEO Pedinal

嗎啡鴉片、海洛英、內 火速斷癮新葯 俄 北地那兒
【鎭痛·鎭靜·鎭咳之葯】

【本藥之特長】鎭痛、鎭靜、鎭咳作用迅速如火、長期使用、毫無增量之必要、對胃腸痲痺及習慣中毒之性全無、故以少量能治嗎啡、鴉片、海洛英、克德因之中毒症。此種中毒解除療法、最適最良之新藥也。
【適應範圍】從來嗎啡適用之者殆可應用、於諸般症例、其作用較嗎啡爲强、且更富持續性絕無嗎啡之可惡的副作用、因此可治嗎啡鹽類之中毒症、足爲安心使用焉。
【用法及用量】一回、一西西一筒、注射於皮下或筋肉之內、雖一日注射數筒毫無副作用及諸般心身障害、可以無庸躊躇。

包裝
注射液 一.一c.c一〇管入、一.一c.c五〇管入、五c.c瓶入、三〇c.c瓶入
藥片 一〇片子、三〇片子、一〇〇片子、二〇〇片子

滿洲國總發賣元 京城藥化學奉天出張所 奉天加茂町十三

各埠主要特約分售處

安東 泰藥舖	營口 中西大藥房	公主嶺 足立藥房
奉天 井上誠昌堂	大連 井上喜保堂	鐵嶺 谷口十字堂
同 佐藤廣濟堂	同 溝上藥房	撫順 金森藥房
新京 井上誠昌堂	旅順 宮竹藥房	金州 鳴海大藥房
同 宮崎藥房	哈爾濱 銀井泰昌堂	鞍山 東鄉藥店
同 東洋大藥房	同 山本長壽堂	熊岳城 米谷宋清堂
吉林 林盛堂藥房	同 旭昇號藥房	本溪湖 佐藤弘濟堂
同 松壽堂藥房	四平街 大連洋行	

共他各埠藥房均售

吸大炮台 如讀名小說 令人愛不忍釋

另有三炮台出售

大炮台 香烟

CA-404

星期一攝 於馬路灣

愛新覺羅宗族 修譜工作復活

滿洲愛新覺羅氏之宗譜、自滿初定鼎以來、向例每十年修譜一次、關於生死存亡、以及婚嫁等事、無不詳爲備載、以期家族之統系不亂、三百年來此典未常失墜、惟自民國以來宗族苗裔、受軍閥黨人之蹂躪對於修譜一事、實已無法顧及近者該族人宮內府大臣熙洽、參議府參議寶熙、吉林地區司令吉興、黑龍江省長金璧東、三江省長金名世、民政部土地局長壽聿彭、吉黑榷運署副署長熙請、北鐵理事艾廼芳、以及奉天族人恩常、鋮瑄、裕貴卿、文啓等、以我國以王道立國、無種族之分歧、一視平等且該族譜理、屆十年之期、若不即以修整、則年久族繁、不但無可稽考、且嫁娶方面、亦難免紊亂、實於血統倫理有關故發起修理宗譜、設修譜辦事處於奉天小南關維城學校、若金松喬總辦一切、並在新京吉林哈爾濱北平等處、設臨時調查所、以便各該族人、就近赴所領表詢塡、聞此次經手諸人爲修譜之事、乃効力宗族之義舉、其中辦事者、均係義務職且總辦金松喬、任職於滿洲炭礦監事、爲該族有名聞人、新京設辦事處於東七馬路裕振民處、吉林設於西大街六十一號玉耕九處、哈爾濱設於南崗花園街二十二號艾擴華處、至北平及其他等處、委托何人辦理現尚未定云、

日滿法曹協會 一行今日抵奉

日滿法曹協會、定本月初間在新京舉行建國以來首次大會會長山崗萬之助氏、特偕同該邦會員辯護士南鐵太郎氏等二十餘名、定今一日午後三時二十分、乘鳩號列車抵奉、以便轉赴新京、屆期出席、與議瀋陽律師公會、及在奉辯護士等於事前即準備出迎、並定明二日午後六時許、在南市場鹿鳴春舉行歡迎宴、席間並擬邀同奉天滿日司法界陪坐、一行擬日內即行赴京、瀋陽律師等、則定四日由英會長率引之下、全體會員四十餘人、赴京參與云、

天氣豫報
一日 南西風 曇將驟雨
三十日溫度 最高 廿七度七 最低 八度二

丁大臣來奉 呂大臣返京

三十日午前十時許、實業部丁大臣、因公來奉、特赴省公署及奉天市政公署訪問、當日上午十二時許、特由省市兩署邀宴於大和旅館、席間各方頗爲歡談云、又民政部呂大臣、於當日上午由熱河視察歸來、即由奉換乘午後一時五十分許之亞細亞號列車返京云、

改正市稅條例 市署呈准布告

奉天市政公署佈告云、爲佈告事、案查本署改革稅制一案業由本年七月一日起實施、並將市稅條例佈告在案、茲查同條例內第三章營業捐一項、於第十三條內列有準用奉天省營業稅條例之規定、現因制定國稅營業稅法之關係、對於前揭之奉天省營業稅條例、必須廢止、因而準用該條例之奉天市稅條例、於適用上發生障碍、並以制定地方稅法之故、應將原定之營業捐改爲營業稅附加捐、又查原條例第四章雜捐中之影劇、及其他游藝捐二項、因此次改正之營業稅法中、已有游藝場業之規定、應將原定爲觀覽捐、以上兩項、均有改正之必要、茲由本署改正完竣並經呈奉奉天省公署、奉民財字第九二七號之二指令、內開爲令行事、查該市於康德二年六月廿五日所請之市稅條例改正一案、尚屬可行、應即照准此令、等因、奉此、合將改正條文、詳列於左、仰爾商民人等一體週知此佈云、

各縣農商貸款 整理成績不良

奉天民政廳、現查大同三年一月、自農商貸款整理辦法公布、迄今業將猶豫期間、經過半期、截至康德三年末日、即喪失猶豫期間中之特典待遇、諒各縣早經明瞭、毋須贅述、惟自辦法公佈以來、其整理成績、不見起色、此際應督飭關係員司、對於徵收整理上、加以努力爲要、又查該案雖迄至今日、尚未將證書更換完結者有之、整理進行狀況不明瞭者有之、長此以往、終非整理正道、茲爲整頓并明瞭眞相起見特列左開要項、妥速據實照報于昨分函各縣查照辦理、并呈報省署、計開

（一）、係某年某月某日、由貸款所接收者、

（二）、證書更換已完結否、一、更換未完結之件數、及原貸款額、二、更換未完結之理由、三、對此現在採取之對策、

（三）、事務管理狀況、一、於財務局員中、專辦本事務之人數及薪俸、二、於縣定員以外、有無臨時專辦之人員、

（四）、徵收事務、一、徵收方法、二、徵收狀況槪說、三、關於今後徵收之估計、

（五）、其他關於農商貸款整理之意見或希望、

電車廠設教練所

市電車廠、爲造就司機、並鼓勵車掌前途起見、擬於該廠內設一司機教練所、將各車掌分班送所、授以電學機械各種知識、現正在籌備進行中云、

北市場保甲 舉行結成式

爲鞏固省垣治安起見、瀋陽警察廳當飭各區警察署所、分別由界內抽丁編組保甲自衛團各節、已誌本報、茲除城內北關南市場等區次第舉行結成式外、北市場警察署界、亦於連日來編組終了、當於二十九日上午十時許、於該署院內、分行召集、由該署長指導官等蒞臨之下、當即盛大舉行結成式茲其次序如下、（一）開會（二）國歌合唱（三）詔書捧讀（四）保長致詞（五）署長訓詞（六）廳長訓詞（七）來賓祝詞（閉會）

保甲編成時 另編自衛團

奉天市各警署保甲均已編成所有甲丁均係常丁、由巨商富室抽編、同時另編自衛團、由甲長任自衛團長、按管內住戶依次抽丁、每晚巡查下夜、以保公安云、

各關納稅所 正式成立

奉天市政公署、因新稅制實行、便利商民起見、特在各關及商埠設立納稅事務所、現已派員分別辦理就緒、組織正式成立、以便開始收稅云、

路燈殘缺千餘盞 電業局積極整頓

電業局、最近調查全城街巷路燈、現下竟殘缺（即已設而損毀者）達一千餘盞之多、居民頗感不便、該局刻正積極整頓、務使重發淡氣光線云、

以洗臉盆 誤爲溺器 正在一瀉千里之際 午被站役打得昏迷

原籍山東人、現住哈爾濱郊外之鄉愚于明海、現年三十六歲、九月二十九日午前、因事來奉、在奉天驛待車中、旋因一時小解、當即尋覓便所因其本係鄉村住民、不悉都市之設備、及到便所內、當向便畢洗手臉之器具內開始便溺、不意正在一瀉千里之際、爲站內掃除夫皇姑屯之劉振春所發覺、以其如此不明、絕以老拳、因其用力過猛、當將該鄉愚打得落花流水、昏迷不省、倒於便所、直至午前十一時許、經站內專務巡查所發覺、即時爲其救治、方始蘇醒、訊審結果、方知究竟、當將劉振春捕獲、目下正在訊辦中云、

大股僞幣團 一網打盡 六犯中五犯皆係蓋平縣人

南市場警察署、於九月二十五日、突將行使及僞造拾圓國幣人犯六名、一網打盡、同時並沒收未得行使之僞十圓國幣一千一百四十餘張、約一萬餘元、對於人犯等、刻已審訊終了、即於三十日送交警廳審訊中、茲將破獲經過、詳誌於下、省垣於九月初旬、即行發現是項僞造國幣、受其愚弄之商民、極爲衆多、瀋陽警察廳據報後、當即派員四出偵緝、於二十五日、被南市場警察署員在大東關福東棧內發覺、有潛伏巾行使僞幣犯楊子春一名、於是警員活動結果、當將該犯捕獲、並搜出未得使用之拾圓僞幣、七十六張、當即訊問結果、復在大北關火神廟胡同門牌四十一號、住戶金鴻喬、捕獲梁恩濤一名、搜出十元僞幣七十九張、連日大事搜緝、同犯高日軒、郤鳳翥、金鴻揚金喜純等、完全落網、並於該等大本營蓋平原籍、復搜出十元僞國幣一〇〇三張、復訊結果、該等於本年春間、由郤鳳翥等四名出資、高日軒楊子春等二名所僞造、該等各得十元僞幣一千餘張、均皆分頭使用不諱、目下警廳對該等之餘罪及行使用途、正在調查中、茲將犯人之年齡職業住所誌下、

- 高日軒 三十八歲、原籍蓋平尚和寨人、現住營口縣元神廟永市街東頭、貞旗照像館印刷業、
- 郤鳳翥 三十八歲、蓋平西臘家屯人、業農、
- 金鴻揚 三十三歲、蓋本城門家漢絡村人、業農、
- 金喜純 三十二歲、同上、
- 梁思濤 二十三歲、蓋本縣二區明珂岑街、現住大北關火神廟胡同、門牌四十一號金姓家、
- 楊子春 三十七歲、營口縣城東白廟子、現住大東關福東機、爲印刷匠云、

榆樹友軍勦匪 犧牲不少 伊藤中尉等十三名戰死

據京濱路警門憲兵隊報告云、廿九日午前五時許、在三岔河東方卡句發現有力匪襲來、駐榆樹縣大官屯之步兵〇〇隊伊藤中尉所率〇〇名、及騎兵團當即出動討伐、渡松花江追擊至邇閣背上岸、受約三百名潛伏匪攻擊、伊藤中尉以下十三名戰死、四名負傷、

法院旁聽錄 挾仇誣告未成 復敢群毆法官 （一）

陳永田、昌圖縣人、現年四十三歲、住昌圖東陳家窩棚、因素與該村住戶孟昭義、積有宿怨、在該管警察分所、舉發孟昭義、有通匪濟匪情事、該警所不究事實、即將陳永田孟昭義、一併送經昌圖警務局、轉送昌圖分庭、一再偵查、均屬子虛、該分庭依法、將告訴人陳永田收押、仍經檢官趙有卿偵查、認爲陳永田、實犯刑律第一百八十條誣告罪、起訴進行間、陳永田、情知法網難逃、遂囑託陳永新（在逃）趙忠祥、令其設法花錢、運動某外人、私將孟昭義致死、以報仇怨、陳永新趙忠祥、即與素識之許文密議妥協、南充某外人領同許文、劉忠廷、徐克明、趙忠祥、陳永新等五爲人以畫地圖爲名、同至孟昭義家、初以食宿爲名、繼則搜翻金錢、當將國幣、搜出二百八十五元并綁人五名、經村會關說釋放、許文得財回奉、趙忠祥、陳永新、徐克明等三人、負責潛赴檢察官家內、將趙檢察官托出、毆打腿部等處、受有重傷當報警察、即將趙忠祥等三人、一併拿獲、經昌圖分庭偵查、供出許文、劉宗廷二人在奉、拿獲、解到昌圖分庭、嚴行偵查、起訴結果、各判處徒刑在案、該犯等不服、上訴奉天高等法院、經審判長楊潔民開庭審理、茲將筆錄記下、

問（許文）多大歲數、
答 年二十九歲、
問 那縣人氏、
答 山東省人、
問 現住甚麼地方、
答 住皇姑屯、
問 你是作甚麼的呢、
答 我是廚房手藝、
問 因你犯强盜罪、經昌圖分庭、判處徒刑八年、你不服、上訴本院、你將理由說說吧、
答 我在日人長文一太郎那裡、當大司釜、我靡有不法的事、因甚麼判我八年徒刑呢、
問 去年六月初五、你跟日人長文一太郎、往昌圖去幾次呢、
答 去兩次、
問 作甚麼去的、
答 他靡說作甚麼去、
問 你在早、認識劉宗廷徐克明不、
答 不認識、
問 誰由昌圖來奉天找的呢
答 靡人來找、
問 你們到昌圖、先到那來呢、
答 先到飯館子吃飯、
問 不是先到一村公所、說畫地圖、還叫村公所、去五個人保護嗎、
答 是、
問 你不是到姓孟的家裡來嗎、
答 是、
問 到孟家把人綁起五個、說有私槍、一翻、翻出蓋有村公所的戳槍一杆、還翻出二百八十五元錢、這都是你辦的、綁上一個娘們、三個夥計、一個大司釜、是不是呢、
答 我靡綁過人哪、

晝則拉車 夜則强搶 三匪落網

瀋陽警察廳司法科搜查股、因鑒於日來市內匪警、一再頻傳、由該科搜查員等活動結果即於廿九日上午十時許、在鐵西攬軍屯任家園子、門牌卅七號院內、捕獲匪犯李貴芳一名、該犯現年三十四歲、原籍山東省人、旋在皇姑屯後地三義店後身張安街劉姓家捕獲匪犯常秀山一名、現年二十五歲、原籍山東省人、宋武奎、廿七歲並起出八音手槍一支、子彈四粒、該等於晝間喬裝洋車夫、夜間即出而强搶、刻經偵訊結果、該等已供認在大東區王貴家搶得國幣四十三元、皇姑屯糧店、搶得一百八十元、三洞橋路北某姓住戶、搶得一百六十元、東三家子、某嗎啡館內搶得嗎啡及懷錶、均皆得財分劈費用、目下正在嚴訊中云、

女生被車撞傷

【吉林】吉垣之道路、異常曲窄、交通之維持、頗爲重要、稍一不愼、即有造成慘禍之危險、月之廿七日上午八時半、有花輪車一輛、因駕車者不愼、馬驚亂馳、至新開門內維新街、師範附屬小學校、將十三歲女生杜德閣倒、被馬踢踏、倒地不起、氣息奄奄、當被警士、將駕車于某擒住、帶往新開門裡分所訊辦、並將杜德之母、由巴虎門內家中喚至、一同扶小女生杜德、送往小東門外施醫院中診治、腹部腰部頭部、均有血跡之傷、生命亦有危險、一切藥資、由于擔負外、並須取安保兩家、以作善後、有小兒者、可不愼歟、

三年度教育預算 刻正編成中

奉天教育廳、以省立師範、及中學校等十八校之康德三年預算、刻正努意編成中、該預算編成之內容、決增設新學校擴充各學校內容、又對各職業學校、及實習實驗設備等之充實、更謀教材豐富、以期達到教育健全之發達云、

私立學校取締後 四校未停辦 一校已解散

市內私立學校、自經教育廳市署派員會同調查後、命令五校解散、已誌本報、茲聞該校等、有文法專門學校鐵路郵務等四校、仍照常上課、並開董事會討論存在辦法、僅有交通學院一處停辦、已于廿九日實行解散云、

令各村花費 按月報告

瀋陽縣公署、現爲促進新村政之發展、茲特規定各村每月之花銷、務須編造預算決算表月終呈報來縣核奪、一面公佈業民週知、而免紛爭弊竇、仰即遵照云、

電氣協會舉行 電氣週間

滿洲電氣協會、因鑒於國內之電氣事業、異常發展、擬於十月一日起、舉行一星期間之『滿洲電氣週間』、其實施事項大體如下、（一）於此電氣週間、實行散放傳單、（二）特別放送、（三）通信講演、（四）加蓋電氣標語郵便戳等等宣傳事項云、

陸軍教導隊 軍旗祭典

奉天第一軍管區所屬之第一教導隊、因教練有方、久有精軍之稱、茲該隊爲振刷軍威計擬於十月一日上午十時許、在教導隊司令部、舉行軍旗祭典除已函邀各界前往參加外、茲誌次序如下、（一）來賓及各長官一同入場（二）開會、（三）國歌合唱（四）奉迎軍旗入場、（五）同向軍旗行最敬禮、（六）陸軍歌合唱、（七）恭讀勅諭、（八）致詞（九）來賓致詞、（十）三呼大滿洲帝國陸軍萬歲、（十一）分列式、（十二）奉送軍旗退場、（十三）閉會詞、（十四）禮成、

民廳令各村 清理陳欠

奉天民政廳、現在各村、在舊村制時代、陳欠甚多、現在新村制業已成立、爲整理陳欠以重公欵計、特于昨通令各縣公署、轉飭各村、對于陳欠、速行清理、不得玩忽云、

鐵路局獎懲錄

奉天鐵路局、頃查滿原警務段巡長大羽三郎、英額分所巡警張明啓、黃文祥、因查獲密輸品、各賞國幣一元、皇姑屯機務段司機生韓文彬、因發見車輛火災、着賞國幣一元、皇姑屯列車貨物車守趙祥山、因違職務上之義務、着罰本俸百分之十過怠金、一個月、以戒將來云、

北市早晨匪警 商場住戶劉子雲家被搶

三十日午前六時二十分許、北市場警察署回回營分所界內商場西院、門牌二十八號、住戶商場義榮祥執事劉子雲家、突遭二匪强搶、幸當時有人來訪、未遭多大損失、茲誌其經過如下、是日晨、執事劉子雲、在家內起床外出、其妻周氏、在屋內洗臉、乳母佟張氏梳頭之際、突於門外侵入胡匪二名、當即掏出自來得手槍、威嚇逼索、時周氏之腕上、佩有赤金手鐲一隻、包金手鐲一隻、當爲匪人所瞥見、即時擄下、旋即於其柜內搜出小繩、將周氏綑縛、正擬大肆逼索、適該婦之第二子周自有、自外而歸、匪等覩狀不佳、當即呼嘯而逃云、

考警察學員揭曉

【安東】本埠警察廳、第五期警察練習所警士、業於七月間舉行考試、試畢即逢洪水爲災、是以一再延期、遲遲至今尚未入所訓練、近聞該廳、現已決定於十月一日午後一時、舉行入所式、現已將被錄取之警士、佈告揭曉、計共取關旭東等三十名、已通知被試人員屆時入所云、

巡廻電影班出發

【安東】本埠省公署教育廳前爲啓廸民智宣傳王道、特經組織巡迴電影班、現該電影班已組織妥協、業於廿九日出發先赴鳳城、在鳳城縣映演畢、再轉赴安東省下各縣、聞該班往返日程、約需半月之久云、

令縣署增設稅所

【營口】奉天省民政廳爲謀各縣征收上之圓滿、及人民納稅之便利起見、於昨通令營口縣公署、在縣境重要區村增設稅捐分所若干處、以資村民繳捐便利、得免跋踄之苦、藉謀征收圓活、亦有相當統係也、聞不日即將公佈施行矣云、

同順興言而無信

【旅順】新市場晒同順興、由緞莊代理錢莊、外存欵項十餘萬元、在上月間、被錢法擠兌、生意歇業、經各債權者、會議討論數次、結果、允許至八月三十日、宋居春李元義二人、各拿洋五千元、按三成分還外債、至三十日、各債主來領錢、該號未借錢來、不符前言、信用掃地、於各債權者、等到午後七時、大罵特罵、憤恨而去云、

田畝捐冬季開徵

【安東】光陰迅速、日月不停、曾幾何時、一年時日已匆匆度過三分之二、當此秋收成熟、農田割地、一年農耕工作完竣、而對應出之本年度田賦畝捐、亟應開始、以重國課、而裕歲收、現據縣署消息、本年徵收田賦、畝捐期、仍將照往年成例、於十一月一日開始辦理、本埠縣公署、現正積極準備、以便如期開徵、而裕國課云、

岫岩縣剿匪捷報

【安東】本埠省公署、接岫岩縣電告、該縣第二區太平嶺孫兮溝、有匪首五龍以下卅名盤踞、據密探報告後、該縣第二區警察署長、即率部下十五名出動、於二十七日午前六時即將匪人盤踞之地包圍、交戰約二小時之久、匪不支、向西逃竄、此役斃匪二名、並得獲長槍三支、奪回人票一名、警隊一名受有輕傷云、

葆省長設宴 歡迎活佛

葆省長主辦之甘珠爾活佛歡迎宴、於二十九日午後七時、在鹿鳴春開宴、主賓活佛一行九名、陪賓有土肥原特務機關長、王市長等出席、對於葆省長之歡迎辭、活佛力說滿蒙提攜之必要、於八時半盡歡而散

招待各地顧主 森永續演電影

爲酬謝顧主、於滿洲各主要都市逐地輪演電影大會之森永糖菓公司、先後映演都市及地址、業已兩載本報、諒一般顧主、早已查悉、茲又爲招待之普及、使顧客諸君、同享眼福計、自十月二日起、按左列各都市、繼續放映、顧各地民衆注意日期及地址以便屆期前往觀賞焉、

十月二日 遼陽城內平康里 同樂茶園內
十月三日 遼陽新市街 公會堂內
十月四日 奉天千代田通 千代田小學校
十月五日 奉天城裡小北門內會仙電影院
十月六日 奉天南市場 商埠大劇院內

縣選送大同學員

【海城】縣公署前奉中央命令、爲各縣行政人員、得選送大同學院肄業、以便深造等因到縣、及於二十七日、即由縣遴選選派合格者三名、計庶務股科員王潔珊、會計股僱員畢文紳、及警務局僱員龔奕才等三名云、

冠蓋往來

▲呂榮寰（民政部大臣）三十日午後一時五十二分離奉回京
▲岩佐中將 三十日午後一時十三分由京來奉即晚十一時離奉東歸

批示

◎市政公署（二十五日）
▲吳占山 呈房捐納重請查明發還由 批查無納重之捐欵仰即知照
▲郝桂明 呈遵令拆除房間請另撥地建築由 批所請撥地應從緩議仰即知照
▲妓館北事務所尤香九 呈請換約由 批准予交足租金來領新照
▲王希哲 呈請派員勘丈而便納租由 批業經查勘明白仰將新照持來署更正可也
▲王文泰 呈註銷房捐由 批查該民房間並未拆除礙難註銷仰即知照
▲郭禹銘 呈房租低廉估價高由 批查與本署前調查時估價相符所請礙難照准
◎瀋陽縣公署（廿八日）
▲天利銀號胡仲元 呈擬具推銷度量衡器辦法由 批業經轉報在案候奉到實業部指令時再行飭屬協助可也
▲天利銀號胡仲元 呈刊製圖章請備案由 批業經轉請實業部候指令到日再行檢圖備案可也
▲繆潤紱 呈繆延祿日前伐倒墳樹五百餘棵懇請批准入院保存由 批候飭該區長查明核辦具報
▲張儒鐸 趙新倫 郭恩貴 呈請建築許可由 批候該區長查明知照
▲陳煥章 呈請建築許可由 批查核相符應准塡發許可仰即呈復再奪
▲趙炳華 呈請補發新契由 批仰候飭一區財務分局查明核奪
▲蔣辛台村長白國光 呈民生艱難請緩期償還貸款由 批准緩至秋成歸還元本所欠利息須即時措繳
▲瓦哈堡子村長 白文厚 呈地經丈放課糧重複由 批仰該民逕據呈請勿庸村長代轉再來呈以墨跡作保保證不眞礙難受理仰即知照

兒童週刊

介紹我的弟弟

（張權梁）

我弟弟是一個愚鈍而頑皮的孩子。名字叫全祿。當他七歲剛入學的時候。既沒有聰穎的天資。而教給他的課程。還不十分用心學。因此學業方面。弄得非常劣敗！後來更爲越管越緊。越緊越怕的關係。也會逃過學！也會挨過打！也會爲了不上學而不給他飯吃！也會爲了躲着跑而受人監視！一天到晚。簡直把一個很天眞的小孩子弄得像小囚犯一般前後都是管頭！說起來小朋友也許會笑他罷？的確。他這樣態度。眞是好笑！尤其是有一次爲受母親責罰而訴出來的口供更有趣。我知道小朋友們很愛聽。所以說給您。但同時我希望您不要學他以前那樣極無賴而可樂的行爲才好！

有一次晚間。他從學校回家來。很不高興的扔開書包就吃飯。飯後既不溫習功課。也不出去玩要。母親很奇怪的問他爲什麼這樣呢。他起初是不發一聲。後來因爲被逼不過才說道。『明天不去念書了！』母親厲聲向他何以如此！他見母親生氣就很快的躲開了。後來還是大家商議。一定得給他個下馬威風。不然。總照這樣。對於他自己的學業。將來是不能好的。——因爲以前母親或父親責備他的時候。大家總作他的護身符。這個解說一句。那個求情一句。結果大家一哄就像劫牢反獄一般的從父母手下把他搶出來！但是這次因爲商議好。誰也不許來解勸。而且必須在旁邊助威申斥他。無形中大家完全作了小孩的假仇敵。而小孩子眞要受那忍不可忍的冤屈痛苦了。小孩子作夢一般還在外邊跑着玩。他那曉得其中的奧秘？

不多時間天黑了。當他躡進屋的時候。大家恐怕母親抓不住結果他跑了黑夜無法尋找。所以預先假裝靡事似的埋伏在門旁。等他一進屋的時候。把門一關。這回眞像作了監獄裡的囚犯一樣了。父母在炕上儼然二堂會審似的分坐在兩面。大家又都在門口和地上儼然也像一般衙役。不好了。小孩子還像靡事似的進來了。望望炕上。又望望地下。看着情景像兩樣。但究竟不知是爲什麼事！父親開始問他說。『你爲什麼又要逃學？』他囁囁嚅嚅的說。『哼！先生總打我。他也不好好告訴。竟說我錯！』母親說。『想必你錯了！先生怎不打別人偏打你呢！你說他不好好告訴。怎麼別人都會了。偏你不會呢？告訴你！你得好好念書！你看了現在不念書的人。任什麼也不懂。結果能好嗎？就是立在人前。人家都說你是靡知識的人！你不害羞嗎？』他好像不識時務似的又拿出舊日的頑皮樣。以爲父母就是要打。還有大家袒護呢。所以接着說。『愛有知識靡知識。反正明天不去念了！』後來母親拉住他。飽賞以不大疼痛而嚇得十足的大打而特打。這回他輸嘴了。滿口哀求。大家在旁邊也像湊熱鬧似的說。『該打！誰家小孩子不好好念書？看看你！今天逃學！明天逃學！現在因爲逃學挨打。明天還有什麼臉出去見人！』始終因他折服了。大家叫他給父母賠禮了事。父母問他『以後你還逃學不？』他答道。『不逃了！』父母又問他『像這樣你是念書呢？還是現世呢？』他起初說靡回答。大概是覺着說念書吧。怕人家再引到逃學上去。怪不好意思的。而且話更該多了！要說現世罷。未免難於出口了！但後來被逼不過不答不行所以才說道。『現世呢！』小朋友！您看這樣人可笑不可笑？有趣沒趣？在那第二天的早晨。大家逗他說。『全祿！快點吃飯吃完了好現世去！』他接着說。『那有現世！昨晚說錯了。我是念書呢！』小朋友！您看這一段詭辯。比較前次還有趣罷？

時間很快。那已是二年前的舊事了。從先像那樣無賴而可樂的事。不知有幾許！最近我回家翻開他的書包一看。裡面很整齊。居然變成一個有秩序而紀律化的小孩」。及至打開念的書寫的做和筆記默寫等本一看。也都是很整齊很清楚的多少總有點可觀。而且似乎由頑要而稍變爲滑稽？當我翻着練字本的時候。看見禀父母親的信。他在上面寫道。『父母親。』下一行就說。『以前我在奉天念書的時候。沒有錢花。請你老再給我郵來幾元吧』。是你老郵來的。現在沒錢了。共餘稍涉滑稽的情事也很多。眞是學不勝舉了！

總之。以前的頑皮。現已有點變成滑稽。而以前的不用心和逃學。現已都因教誨而改悔了。不過天資比較愚純點。那是一件人力無可如何的事。實在沒有辦法喲！

一九三五•九•一八。奉天路局給與股

立志說

（郭文斗）

嘗讀曲禮曰。志先志。是爲士者。當先立志也。昔班超漢豪傑之士也。少年時爲人傭書。一旦投筆而起曰。大丈夫安能久事筆硯間哉。以後功成名遂。卒能封爲定遠侯。因班超有若大之志。所以有若大之事。我輩學生。豈可讓古人專美於前乎。

日曜記事

（董少洲）

奉天市立大北關兩級小學校

某星期日早晨。我六時就起來了。因爲早晨的空氣。很是新鮮。所以我不肯耽擱。漱洗才完。母親把早飯作好了。大家同吃早飯。吃完早飯。我休息了幾 分鐘。便到 屋中去作寫、算、讀之工作。讀了半小時日語。因爲早晨腦筋清楚。又寫了一頁大楷。半頁小楷。正在練習算術的時候。牆上的時計。正響十一下。母親又把午飯預備好了。大家同吃午飯。飯後。父親說。今天是星期日我們何不去看電影。我說。中光電影院好。演的是到西北去父親說好。我們去罷。出門的時候。我說坐馬車。父親說坐黃汽車快。於是我們便到鐘樓等車。上車時。父親花了三角錢。買了十段車票。用去四段不一會就到小西邊門了。我們下車後。又走了不遠。便是中光電影院的門前。這時父親一看表。離開演電影的時間。還有十分鐘。父親強擠著買了二張樓上的票。花了四角錢。因爲今天是星期日看電影的人。特別多。樓下已經客座滿了。我們剛坐好。忽聽電鈴一響。就開演了。片中的大意。是某村莊鬧汗災。缺水。某工程師認可自受痛苦。到西北去開發水道。使人民安全。辛辛苦苦的做了幾個月的工。後來居然成功了。由此可見『有志者事竟成』。這時 我想。我滿洲國的學生。都要有此種辛苦耐勞之心。把他放在書本上。將來之前途。豈可限量也。電影散後。又坐黃汽車回家了。到家時已五點四十分了。母親趕忙做晚飯。一會兒。飯做好了。我和父親一同吃飯。飯後休息了幾分鐘。我又到中街去散步。中街本爲奉天省城最繁華之地。遊玩的人。以及售物品者。果不乏人。這時的秋風忽忽的吹過來。我覺得身體非常涼爽。我遊玩了一會。便回家了。到家時已八點半了。因爲我的功課都會了。便把書包收拾好。這時牆上的時辰鐘打了九下。我又把被褥鋪好。預備要睡覺。這才提筆記之。

銀河的形成

（蘇象）

當你們夜裡仰着頭注視着天空時。你們一定會看見有一條白色的路。像一長條白 雲似的。橫在天空。它永久是在那裡的。而且永沒有變化。那就是所說的銀河。也有叫天河的。

僅止用眼。我想沒有人會看出它的秘密的。但如果用望遠鏡。就可以看出那像白雲的東西。實實在在是一羣星—是那麼密。它們的光都聯合在一起了。形成了那似乎一條朦朧的白雲。也許你們還不大相信這說法。那末這裡有一個方法可以證明。

假若有十個小孩。每人提了一個燈籠。緊緊的排在一起。後一個人走出去。出去幾丈遠後。再回頭看那十個燈籠的光。就如同混合在一起似的所以遠遠的看來就似乎一條長的光亮。

同樣的道理。那些成千成萬的小星聚在一起。於是形成了那麼長的一條天河。

治生爲本

（楊紹康）

自儒者高談性命。往往不理家人生產事業。問錢穀不知。問日用不知於是耕必問奴。織必問婢。而儒遂爲世人所詬病。當局殊難辭其咎。昔元儒許衡曰。學以治生爲本。如專主誦讀。而不知治生。是非完全之士試觀古之人如大賢顏子。嘗耕負郭之田。爲宰原思。嘗受宗邦之粟。古人如此。今人亦當如此。由是半耕半讀。養成勤儉人家。亦士亦農。不失詩書門第。是爲學也。治生也。一而二。實二而一也。

老鼠和他們的女兒

（The Rats and Their Daughter）林瑪利譯

從前有兩 個很有名 望的老鼠。他們有一座住着很舒服的房子和許多美麗的孩子。但是他們最愛那個歲數最小的女兒那小女兒是一個漂亮的小鼠。她有很光滑的灰色皮毛。亮晶晶的圓眼 和兩個可 愛的小耳朵。假如你看見她。你一定會覺得。從來沒看見過這樣好看的小鼠。至少。她的父母會這樣想。

當她到了 結婚的年 齡的時候。她的父母。非常鄭重的替她揀選女婿。

他們說『她一定得要一個不平凡的丈夫。她丈夫必須很有權力。只有世界上最有權力的才配和她結婚』。

但是。誰是世界上最有權力的呢？他們不知道！于是他們去問一個歲數最大最聰明的老鼠。那老鼠對他們道『你若是希望把女兒嫁給一個最有權力的。你們最好去找太陽。請他作你們的女婿。我想絕對沒有比太陽更有權力的了』。

因此。鼠先生和鼠太太就走了許多路。去找太陽。請他和他們的女兒結婚。太陽道『你們走了這麼多路來找我。並且要把你們最愛的女兒嫁給我。我是非常喜歡的。但是。請你們告訴我。爲甚麼你們單單要挑選我呢？』

他們答道『我們因爲想把女兒嫁給一 個世界上 最有權力的。世界上當然沒有比你再有權力的了』。

太陽道『哦！你們錯了！有一個比我還有權力的。你們應當把女兒嫁給他』。

『誰能比你還有權力呢？』老鼠很氣的問。

太陽道『當我想晒地的時候有雲彩常常來遮住地。我不能晒。他也不能把他趕走。所以他比我還有權力。你們去找雲彩吧』。

鼠先生和鼠太太。就去找雲彩。

雲彩道『假使你們以爲我是世界上最有權力的。你們可錯了！是的。我能遮住地。但是當風颳我的時候。我就沒辦法了。他所以趕走我。或者把我撕成一片一片的。可是我却沒有法子抵抗他』。

于是鼠先生和鼠太太就去找風。風道『是的。我的確是比雲彩有權力。但是我還不是世界上最有權力的。因爲牆有時候擋住我。我用盡力量去颳他但是他仍舊在那兒。我不能把他颳穿了！』

鼠先生和鼠太太又去找牆。牆說『是的。我可以擋住風。但是有老鼠常常在我身上挖窟窿。可是我沒法子抵抗他我想你們最好還是挑一個老鼠作你們的女婿吧』。

鼠先生和鼠太太很高興。因爲牆所說的話。很有理。他們回家以後。就把女兒嫁給一個漂亮的老鼠了。她們在一塊兒過了許多很快活的日子。

孝親說

（鄧述儒）

慨自古以來人流百代。孰無父母。孰無子女。而能盡其孝者鮮矣。蓋人之初生不識不知。飢不能自食。寒不能自衣。顧我愛我出入扶我。予我食予我衣。皆賴於父母者也。長而送我入校讀書。期我知禮明義成爲完人。由此觀之。父母之恩如天地之大。江河之深。可謂重矣。古之人一飯之恩。尙不敢忘。況生我養我者 乎。然 所謂孝者。非徒冬溫夏凉。只求口體之奉。以安親身已矣。要當心服誠悅發而爲孝。以慰親心者是也。且觀 烏鴉返哺。羊羔跪乳。禽獸尙然。人爲萬物之靈。自當孝其父母。以報養育之恩。然不孝者。何不自反也耶。

日本兒童之秋分祭禮

（攝於東京比日比谷公會堂）

夜裡的蟋蟀聲

（靳中華）

溫柔的夕陽落下去了。接着便撤下來無情的黑幕。四周的昏暗。一點點。漸漸濃厚了。人們呀。都寂寂無聲。我才要上牀去睡覺。那外面的蟋蟀。叫個不住。我就順他們聲找去却在一個牆角下。走到旁邊。聞得越加清楚。却看不見啊。爲的在黑漆漆的夜裡。他叫喚的聲音。是慰勞辛苦人們休息的安眠之歌。是催着人們快入夢嗎。這時。別的小蟲兒。都沒聲息了。唯一的可愛者。便是這個知人情的蟋蟀。唉。蟋蟀喲。你的心意。我全領略了。

儉說

（李慶萱）

儉夫德也。吾人之用財也。第一當開財之源。如不能開財之源。當思節財之流。不可浪費金錢也。如每日之衣食住。衣不必華美。食不必肥甘。住不必高樓大廈。隨遇而安。方可爲蟋蟀保家之主。凡善用財者天必報之以嗇。但是儉與吝相似。而非吝也。是又辨之不可不早也。

勞動

（高鳳書）

我們人的身體爲什麼有強有弱呢？大概是因爲勞動和不勞動的原因。古語說。『戶樞不蠹。流水不腐』就是常運動。好處。身體勞動則血脈流通的不能生病。身體衰弱的人。都因爲不好勞動的關係。我們衛校設備各種的運動具。像廻旋機。網球。籃球。足球。都爲的學友練習運動的。

幼時的回憶

轉眼的工夫。我已來在人間十二年了。在這十二年之中。經過了多少病苦。多少悲愁。回想十二年前慈祥的祖父母。天天拖著我的情形。不禁讓我流下幾點思念之泪來。記得那時我哭了。赶緊給買糖果吃。我鬧了。給買玩具玩。深恐我這弱小的心靈受一點的委屈。天氣冷了。忙叫父親給買布。立逼我那不知勞苦的母親。給我做棉衣穿。唉！我的祖父母而今。都那裏 去了。空 令我懷念你老慈祥的面孔吧了。

中秋夜月

王郅隆

陽春烟景既過。暑夏酷熱復去。禾稼映雲而色黃。桂花帶露而 飄香。蓋已至中秋 時節矣。各界均行休息。吾校亦照例放 假一日焉！是晚明月橋空。形圓如珠。一輪皎潔。萬里澄潔清。余與同學三五。歡舞院中。誦明月之詩。歌窈窕之章。笙簫迭作。飄飄欲飛。對此皓月。快樂何極。杜工部秋興八首。良有以也。蘇東坡兩遊赤壁。何以過斯。快哉今夜之樂也。夫今夜之月圓且清矣。非斷與晦幾何時乎？然此無損於月也。待至來歲中秋。其圓 如故。其明 亦如故。非若吉人之光陰。去而不來也。安可不於此年富力强之時。精神貫足之際。愼我志氣。振我魄力。使事業名譽。與中秋之月同其光明。同其長久。雖歷千古。而不滅耶。

月亮光光

北平兒歌　（煥筠）

（一）

月亮爺。
跟我走。
一個饅頭。兩盅酒。

（二）

月亮光光。
狗咬綿羊。
瞎子瞧兒。
瘸子赶上。
啞吧出來。罵一晚上。

（三）

月亮爺的刀。
水飄飄。
飄到南海。
種葫椒。
葫椒打子兒。
小孩兒唱曲兒。

（四）

月亮白光光。
賊來偷醬缸。
聾子聽見忙起床。
啞吧高聲喊出房。
跛子走上去。
瘸子也來幫。
一把拉住頭髮。
看看是個和尚。

（五）

月亮走。
我也走。
我給月亮打燒酒。
燒酒辣。
黃臘高。
好買刀。
好切菜。
菜又甜。
好過年。
年又增。
好點燈。
燈又亮。
好算賬。
一算算到大天亮。

窮人的聰明

（林瑪利譯）

一天正午的時候。有一個窮人。他 把他的馬拴在一棵 樹上。自己坐在旁邊吃午飯。

過一會兒。來了一個闊人。他也把馬拴在那棵樹上。那窮人看見之後。立刻對闊人說。『我的馬非常兇猛。牠會傷害你的馬的。快把你的馬拴在別一棵樹上吧』。

但是闊人很驕傲的答道。『就拴在哪裡』。於是他仍舊把馬拴在那樹上。然後也坐下吃他的午飯。

過了一會。忽然有一個頂大的聲音。他們赶快一看。原來那兩匹馬。正在打架。他們立刻去制止。但是已經來不及闊人的馬。竟被咬死了。

闊人很生氣的對窮人嚷道。『你看看你的馬 幹的甚麼事？你得賠償我。你得賠償我！』他一面說着。一面拉着這窮人去找那當地的審判官。

到了審判官面前。闊人道『啊！精明的審判官啊！這個人的野蠻的馬。把我那美麗溫柔而且和善的馬弄死了。請他賠償我。或者把他送到監獄裡去吧』。審判官問窮人道。『你的馬。是把他 的馬咬死了嗎？』

『……』窮人一聲也不回答。

審判官又問道『你不會說話嗎？』那窮人仍舊不回答。審判官問了他許多話。但是他始終不會張開嘴。回答一句。

最後審判官對闊人道。『教我怎麼辦呢？他是一個啞叭。他不會說話』

『他和我們一樣的會說話。在路上他還向我說話呢！』那闊人很急的對審判官說。

『你的話是眞的 嗎？他說甚麼』。審判官問闊人。

『是眞的。他很 清楚的說。「不要把你的馬。拴在那樹上。我的馬非常兇猛。把你的馬拴在別一棵樹上吧」。闊人對審判官說。

審判官聽完便說道。『哦！我明白了。但假設他 警告過你。那麼。他就不必賠償你的馬了。你是應該被罰的。因爲你應聽從他的警告才對。』于是窮人道。『聰明的審判官啊！您不明白嗎？假若我剛才告訴你我警告過他不要把他的馬和我的拴在一起。他一定不承認的。那麼。您就不知道誰的話。是眞的了。我知道如果教他自己把這實話說出來。你一定相信是眞的了』。

窮人的話。使審判官非常高興。他很冷淡的把闊人赶了出去。但是他對這窮人的聰明。却非常讚美。

買肉的笑話

（劉樹深）

一個小白莊村子很小。莊裏的人見識很短。他們生活簡單。從來沒有吃過肉。有一天莊裡的人。上別的莊裡去。遇見一個 買肉的。他嗅見 肉很香。便問買肉的人這是什麼東西？買肉的說。這是豬肉。他說。我要半斤。買肉的給他半斤肉。他說。這肉怎樣吃法？買肉的人就告訴他說。肉用油煎炒吃。他說。我記不住。請你給我開個單子吧。賣肉的就給他開了一個單子。他便把這個單 子拿走。到半路上。他急的了不得。趕快把肉掛在樹枝上。跑到高粱地裏去蹲在那裡拉屎。不一會。來了一個老鷹把他的肉銜了去。他不追趕只說你沒吃肉單子。怎樣會吃呢？一會。又有一個老鷹飛來。在空中拉屎。他便說。我剛才說。你不會吃。吃生肉不是要瀉肚麼！

火柴

（眞）

弄火是敏兒常玩的玩意。他時常把一根火柴的黑頭在火柴盒的黑面。他只要把大拇指撚住那黑頭。稍稍的一撚。那黑頭便燃燒起來。同時他很迅速的一放。於是那黑頭一面在跌下去。一面在燃燒。一天。他又在這樣的玩了。被他的哥哥看見。

『敏弟。你要知道這玩意是很危險的。一不留心便要把手指灼傷。一方面又白白的費了一根火柴。眞是可惜。』

『哥哥這有什麼可惜。一根火柴值多少錢呢？』一匣火柴也不過一二枚銅元。』

『你不要看輕一根火柴。製造一根火柴。要許多手續和血汗哩。』

『製造一根火柴要 多少手續呢？』

『舊法的製造火柴。木桿要用棉花做。這是更費手續和時間所以現在的火柴桿是用白楊樹的樹枝做的。火柴本有兩種。一種叫紅頭火柴。另一種叫安全火柴。紅頭火柴很危險。因爲容易燃燒。並且製造這種火柴的工人。時常中毒。因爲紅頭火柴是黃磷做的。黃磷很毒。吃了百分之二十要使人致死的。所以被政府當局禁止了。現在我們看見的都是安全火柴。要安全火柴的製造。一。把火柴梗的一頭先浸入一種引火的液體。像點火的臘燭油一再蘸於膠質。等它乾了。便成了火柴頭。這膠質是硫化錫和樹膠的混合液。二。盒面上是塗的紅磷。硫化錫玻璃粉和樹膠調和。這種火柴必須要在特製的盒面上摩擦。否則不會燃燒的。』

孩子們的趣話

（煥筠）

教員。『郵件如果太重。必須多貼郵票。方能送到。』

孩子『如果多貼郵票。那郵件不 是更重 了麼？』

教員。『我們若常常運動。身體就會强壯的。』

孩子。『可是桌子常常挪動。爲甚麼 就要壞了呢？』

教員。『同學就如同手足一般。應當互相友愛才對。』

孩子。『先生。大的是手呢。還是小的是手呢？』

教員。『我不是說過同學和兄弟一樣。不應當打架麼？』

孩子。『不。如果是兄弟爲甚麼不是一個母親呢？』

教員。『魚不能離水。離水就要死了。』

孩子。『那昨天池裏有一隻魚。沒有離水。怎麼會死了呢？』

教員。『人不能離空氣。離空氣。就要死了。』

孩子。『那昨天我祖父沒有離空氣。怎麼會死了呢？』

教員。『盤古氏是上古時代開天闢地的第一個人。』

孩子。『那在天地還沒有開闢的時候。他在那裡呢？』

教員。『光陰要算世界上走得最快的一種東西了。』

孩子。『先生！光陰沒有脚。爲甚麼走得最快呢？』

教員。『人們應當早起。因爲早起。對於身體是 很有利益的。』

孩子。『可是爲甚麼老鼠早起。却喪了牠的生命呢？』

教員。『人們應當早睡。因爲早睡。對於身體也很有利益的。』

孩子。『可是爲甚麼狸貓早睡。却吃不到老鼠呢？』

橫濱正金銀行奉天支店於城內小西關
新設分店開幕廣告

本銀行爲便利本埠城裡顧客起見特於小西關新設分行定於拾月壹日開幕專辦金票日幣鈔票之匯兌存款放款押匯等一切營業特此通告

行址　小西關大什字街路北門牌二一九號
電話（城內）四六三五　經理室
四六三六　三六三七　營業部

◎新編應用工藝品製造法　特價預約

本書詳述日用化粧品文具等工藝品凡三百六十餘種關於製法無不盡詳共秘訣爲新時代家庭常識職業技術之南針出版伊始特價豫約機會難得幸勿錯過

定價　壹圓伍角
豫約　七角

外埠函購每部郵費一角　郵票代價十足通用　豫約期限十月底截止

印有目錄及定章函索附郵票二分

經理處　奉天鼓樓北　玉興印書館豫約部謹啓
代售處　章福記書局

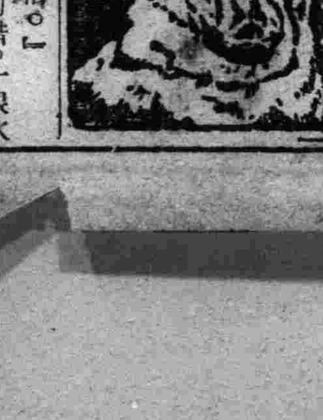

豫防病・瘟犬病・狂犬病
皮膚病・斷尾術・斷耳
矢野愛犬病院
奉天紅梅町三二
電話七〇四六番
獸醫士　矢野勇喜

大學生婚姻訟

三載仳離僞証得圓案
一言輿讕再訟牽醫生

紹興訊、城區板馬莊居住之楊嘉坤、畢業於上海復旦大學、於民國二十一年時、與同縣女子姜美貞結婚、同居三月、姜美貞發覺楊患不能人道之隱疾、乃於三個月後、返至母家、即狀訴地方分院民庭、要求與楊解除婚姻關係、經法院傳訊楊當庭否認患有隱疾、且表示不願離婚、乃由法院令楊赴大路處仁醫院診斷、經該院院長張愛白醫師出具診斷書、稱楊『並無萎症、有性交之可能』、庭上當將姜美貞之請求駁斥、諭令出外合解、女遂久居母家、旋經戚友勸解、本年七月間、始由楊親赴岳家、將妻接回、三載仳離、一旦重聚而姜美貞仍察覺伊夫依然不能人道、乃恢其夫褻悔相近時、婉加盤詰、當初醫生、何以診斷時、認其有性交可能、楊如吐實、謂實因與張醫生係屬同學、故倩其如此報告、女既探得實情、乃於日前、復向地方法院刑庭、自訴張醫生診斷不實、犯僞證罪、同時更請求乃准予與楊離異、法院受理後、已定於本月十九日集訊云、

世界珍聞及其他

被裁官吏之一首詩

詩以窮而後工、故詩人大率都窮愁潦倒、發爲詩詞、以舒胸臆、宦海中人、一旦被裁、生計無着、其牢騷滿腹、亦往往借詩歌以排遣、此類作者、比比皆是、就余所聞、則民國初年、有署名散人者、作棄婦詞七律一首、刊諸報端、命意遣詞、備極幽妙、讀者無不歎賞、其詩如下、

（下堂雲步意徐徐、秋扇羞歌班婕妤、陌路那應傷薄倖、長門不解賦吹噓、蛾眉蓋代才難掩、燕語尋巢計未疏、猶有深閨縈午夢、丹鉛親校一床書、）

此詩格調清新、意旨悱惻、且有哀而不怨之概、斯爲佳製、顧作者散人之眞實姓名、則當時幾經探訪、終不得知、據詩人胡詩廬氏言、則確知其爲一裁缺之官吏、託棄婦以自況、寫身世之感、婉委多致、固亦宦場中之佳士、顧其名沒不傳、殊可惜耳、

蒙古德王畧紀

能英文善騎射好音樂

從自治運動說起

自從民國二十二年六月、蒙古錫林郭勒盟副盟長德穆楚克棟魯普、（即德王）鑒於東蒙失陷、長城戰爭爆發、西蒙瀕於危殆、而中央鞭長莫及、乃謀自救辦法、聯合蒙古王公青年、烏蘭察布盟的沙拉多爾濟王、晢里木盟的蒙古青年闢魯濟、韓鳳林、丁我愚、卓索圖盟的陳紹武張秉智等、在百靈廟會商辦法、決定合錫林郭勒盟、烏蘭察布盟、伊克昭盟、察哈爾部、土默特旗等、組織自治政府、脫離察哈爾綏遠省政府的管轄、直歸中央節制、後來幾經中央派員磋商、於民國二十三年四月二十三日、在百靈廟正式成立蒙古地方自治政務委員會、自是醞釀年餘的蒙古要求高度自治問題、方得解決、而百靈廟遂成蒙古自治的中心、德王也便成蒙古自治的中心人物、

讀者如果微留心於蒙古問題一定很早就知道、蒙古自治政府（即蒙政會）是德王一手所造成、今後蒙古自治的推進、也端賴德王一人去維持、以是、德王不但關係蒙古民族本身的前途極大、即對於中國西北邊疆問題、也佔有相當重要地位、自然筆者並不是英雄主義者、但我們也不能否認、一個領袖會給群衆以一極大的影響、尤其是在那停滯在遊牧生活的半原始的蒙古社會裡、是値得人注意的、

暑期中、記者會得一機會、到蒙古考察、在蒙古地方停留十餘日之久、承友朋的介紹、得以較多時間接近德王、計與德王談話三次、宴會兩次、每次均在一小時以上、對德王印象、較爲深刻、此外、得蒙政會職員告以德王私生活很多、爰一並介紹給關心蒙古問題者、

德王思想之一斑

德王爲錫林郭勒盟西蘇尼特旗扎薩克、並兼署該盟副盟長、今年三十四歲、爲蒙古王公之姣姣者、幼年時曾在內地受過教育、（編者按、曾在山西受新式教育）雖身爲王公、但喜與知識階級的青年接近、他深感過去蒙古民族、該是多們一個强大的民族、而現在竟衰弱到這種地步、他感到西蒙淪亡的前車之鑒、而國人及政府對於蒙古則似不注意、地方政府更格格不入、時常起了誤會、所以很早便有要求實行高度自治的意思、不過因爲德王年僅三十餘歲、還是一個青年王公、其聲望號令、還不能及於全部王公、所以經過長時期奔走、聯絡、始得各王公的同意、因有民國二十三年四月二十六日蒙古地方自治政務委員會的成立、

德王的思想很前進、精通蒙漢文、（編者按、德王並通英文、）對於世界情勢、尤爲注意、他很抱歉地說、一般內地同胞明白他要求高度自治的原因以致有許多許多人去懷疑他、他說、

『很簡單的、我們蒙古人要求自治、是在我中央統制之下、來保全蒙古民族的存在』他又說、『蒙古自治是全體蒙古民衆的要求、如果沒有自治政府的成立、也許現在蒙古要爲外人藉口利用了呢！說不定與東蒙遭受着同樣的厄運子！』

德王對於蒙古民族的前途、很爲注意、第一、感到蒙古人民的知識落後、是蒙古一切進步的障碍、如因沒有知識、所以不講衛生、迷信喇嘛、而影響了整個蒙古人口的繁殖、因沒有知識、所以不能利用科學方法、改良蒙古的產業、而影響了整個蒙古人民的經濟生活、所以、他主張要復興蒙古、第一得開發人民的思想、如果人民的知識不豐富、一切問題、都談不到、由開發人民的知識連帶地有改良蒙古所生、增進蒙古產業等等、至於軍事的改革、他認爲不是必要的、他說『改良軍事、那是舍本而求末的工作、在整個國家都沒有辦法的時候、一個國家的一小部份的增進、是沒有用處、況且如果把許多有用的錢、都花到軍事上去、別的改進該談不到了、如果蒙古人有了知識、有了財富以後、那還愁沒有精兵嗎？』

同時德王對於國際的環境、也看得很清楚、他不希望什麼

是大爲反對的、他所以反對農墾者、並不是因爲農墾的本身問題、而是因爲在過去放墾的時候、欺騙了蒙古同胞、白佔了他們的土地、沒有得到絲毫的報酬、在這一方面、希望政府能予以深切的注意、（未完）

稻地鎭不興隆乃係城磚作祟

士紳迷信堪輿拆磚

唐山通訊稻地鎭、係灤縣四大鎭之一、殷商富賈、櫛比林立、自唐市發達後、商賈日見蕭條、該鎭原有東南西北四大門、雖無城圩之保障、而門墻亦頗堅固、數年前內爭未息、兵匪滋擾、當局者恐門上之墻矮、爲防患未然計、將此墻增高、現在戰區安謐、留之無用、復經堪輿觀風鑑、謂此墻實與該鎭不利、緣西門外有魁星樓一座、增高之墻正擋魁星之面與各氣數均屬不佳、紳商聞之風鑑攸關、速爲拆去、而民智不開、迷信若此、殊爲可哂、

最老的女學生

芳齡七十有五

滬江大學中之異彩

上海電、滬江大學本屆女生、有歐文博士夫人、年七十五、甫於上年在美鮑克勒大學畢業、得學士位、此次因夫應滬大聘、隨到校在社會學系繼續研究碩士學程、每日按時上課、不厭不倦、自忘年邁、爲全校所敬佩、

萊陽梨考

萊陽梨爲山東萊陽縣之特產、多爲菓實也、與肥城之桃、樂陵之棗、同稱佳品、梨大者重一斤五六兩、小者每斤可稱三二枚、實作長圓形、皮色青綠而粗劣其細嫩而色淡者、非正產也、皮上有金色細點者、最滿甜脆口、無渣滓、味芬芳、中秋節後、梨即下樹、

梨樹春末着花、白色、其瓣五、蒂甚長、如白海棠然、當着花時、滿樹堆銀、花氣馥郁醉人、東風起處、黃蜂成羣、纏繞樹間、恒終宵不去、與梨實不無損傷、梨樹又易生虫、業梨者偃工終日在樹下捕蜂捉虫、爲狀至勞、

樹不甚高、大者粗可一圍、幹長不過三四尺、團團如車蓋、花落後、實漸長漸大、果纍纍枝條下墜及地、隨手可摘、樹

江亢虎口中之四種女子教育

中國名人江亢虎博士、在津女子師範學院講演女子教育之趨勢、謂現有四種、（一）家庭主義、此爲吾人三十年前提倡女子教育時所反對、但目前歐洲德意兩國反極力提倡之、（二）半家庭主義、將一生分兩部、自離開學校而結婚生子（復再爲社會服務、或按一天光陰而分爲在家與服務之時間、（三）個人主義、爲目下美國最盛行者、即維持個人自立、寧可獨身、不享受家庭快樂、（四）爲極端社會主義、婚姻手續簡單、子女由社會負責、此四種究竟如何者爲宜、現應積極研究云云、

犯人公墓

北平函云、北平地方法院看守所、現因在所病故之羈押犯人、葬埋無地、曾呈准地方法院與財政局商定、撥永定門外官地（約六畝）一塊以備公葬、現財局定今日派員會同該所所官趙亞三孫壽崇、前往接交云、

上海無名英雄墓揭幕期

募欵三萬元製造園林計畫

上海函云、各界領袖名流、在廟鎭建立之『無名英雄墓』、自去年七月興工、迄於目下、所有墓堂墓門紀念碑、各工程次第竣工、爲便利往弔起見、築成閘北嶺南路、橋樑工程、亦告完成、並募欵三萬元、製造園林、定於今年十一月、舉行揭幕典禮云、

美國唯一獨裁家

銅腕參議員之死

美國的『銅腕參議員』惠郎死矣、關於惠郎之死、美國人有痛惜的、也有稱快的、雖已『蓋棺』、尙無定論、吾人也無從加以判斷、但是惠郎的生前事蹟、和他致死的緣由、却是値得紀述的、

惠郎的出身、不過是一個農家之子、他的父親、是個養猪的鄉人、惠郎自幼具有志氣、膽略也過人、曾在鄉村學校中肄業、而拿疑題難倒教員、致觸怒師長、因此除名、後經他父親苦求、重入學校、但倔强之性、始終不改、

惠郎早年爲環境所迫、仍作猪商、終算克紹箕裘、但他並不喜歡幹那種買賣、所以在相近四十歲時、還改行去做律師、才靑雲直上起來、到現在不過七八年間、已經做了路易西安那州的州長、而爲華盛頓的參議員、

惠郎唯一的特長、是敢言而無所畏、非但敢言、並且敢做、因爲他作事賞罰嚴明、所以有許多人都擁戴他、但因爲他的手段太辣、也有許多人恨他、

自從惠郎就任、路易西安那州州長以後、該州的政治、在美國便獨樹一幟、惠郎的政見、是沒有人能夠參與的獨裁政治在美國、講到獨裁政治、即羅斯福總統、亦不敢輕易嘗試、而惠郎却毅然實行、雖然危險重重、卒能不顧一切、

惠郎統治下的路州、由他的銅腕之下、成立均富運動、使一般大腹便便的富豪、寢不安席、因此一般富豪、都譏誚惠郎出身貧窮、要爲貧人洩忿、而加以種種的非難、但惠郎却並不答辯、他還是堅決實行他的主張、

因此人都稱惠郎爲銅腕參議員、表示與歐洲的鐵腕政治家同屬一類的人物、惠郎對此稱呼、也含笑接受、却不知道這一雙銅腕便斷送了自己的生命、

惠郎是反對羅斯福最烈的一人、因爲惠郎在美國的勢力也並不弱、手下的信徒有數十萬人、惠郎在會議席上、常指摘羅斯福的政策、許多參議員、都暗中替他捏一把汗、但他却侃侃而談、毫無顧忌、

惠郎也自知他所處地位的危險、頗有引人嫉視、遭人暗殺的可能、所以也十分防範、但他以爲當美國實行藍鷹運動NRA時是他危險的時機、却不料今日之下、會死於一醫生之手、

如果惠郎不死、明年在美國的競選、他是很有希望的、如今既已殞命、在羅斯福、却是少了一個勁敵、

滿洲特產工業株式會社

爲招募專賣代理店啓事

本社由日本理化學研究所指導且聘請滿洲國醫科大學榮養部長醫學博士安邦淺吉氏爲顧問應用學理與實驗發明高粮之各種精製法於奉天日站末廣町建設巨大工場精製下列各品（一）文化米（精白高粮）（二）（文化麵粉）精白高粮粉（三）（文化掛麵）高粮饂飩（四）（文化餅）（高粮麵包）以及燒酒日本酒威斯忌酒等品質精美價格低廉今爲營業發展及振興滿洲國農業起見擬招募各省各縣專賣代理店待遇優厚希望遠大如希望代理者請速來本社專賣代理部接洽是荷

奉天末廣町六番地
滿洲特產工業株式會社
日電話 七八八〇番 七八八二番 六四三五番 七八八一番 七八八三番 六八四二番
專賣代理部 奉天城內大南門裏 晉生長樓上 滿電話 三六九三號

招募滿人學生

吾人日常生活、簿記爲不可或缺者、故不修簿記、學乃人生一大遺憾、本學院專修簿記學府、擅勿失此良機也

一、招收額數 初等料五十名
一、開學日期 十月五日
一、卒業期限 六個月
一、教授科目 一、簿記學原理 一、商業簿記 一、會社簿記 一、銀行簿記 一、工業簿記 一、官廳簿記 一、珠算
一、遠道學生設有完備宿舍

日本語免費講授

年齡不拘指導懇切教授盡責畢業後並介紹職業備有詳章函索郵票貳分即寄

奉天高埠地南二經路達尊里一七二
本校 滿洲高等簿記學校

太陽牌假牌鞋謝罪廣告

貴社製造販賣之太陽牌商標膠皮鞋、弊工廠此次冒牌製造假貨、以至受假扣押處分、對於貴社所受之迷惑及損失實覺慚懼愧對、將來弊工廠對於太陽牌假牌鞋、絕對停止製造及販賣、與以蒙貴社不究以往、實甚銘感並立誓約外、謹登廣告以表謝罪之忱

昭和十年九月二十日
奉天南市場
大昌膠皮工廠
代表者 林盛光

太陽牌膠皮鞋
有限公司公鑒
（日本足袋株式會社）

手工四股 鑽石牌毛線
ダイヤモンド印毛糸
DIAMOND BRAND

開幕啓事

啓者本洋行創設於日本站江之島町專門經售毛線今已開幕舉凡霜斑最良品
鑽石牌毛線與
駝絨繩
駝絨線等
諸般貨色一概俱全務祈台駕光顧是荷
批發時節可特別來敝號接洽 各種樣本函索即寄

此外尙有
鑽石牌毛線手編製品
地球牌絨毡
帕普爾牌純毛衛生衣
鑽石牌毛線特徵：
本廠專製特等各種毛線品質優良顏色鮮明保不褪色即穿舊另改編織亦不褪原來之光澤愛顧諸君請認明本牌是荷
批發零售均所歡迎

ダイヤ號 松鐵洋行
奉天日站江之島町三番地 電話七四八五番

天下一品
萬
萬字老牌醬油
日本國之一年間醬油釀造額四百萬石
本工場是日本最大工場釀造最優醬油
本工場一年間醬油釀造額六拾萬石
資本金參千萬圓
野田醬油株式會社 奉天出張所 奉天宇治町六番地 電話二六九七番

廣寧伯爵遺像

歷史

斑龍百補丸

先祖奚輔臣公元末進士擢岐黃會明太祖起義劉伯溫荐爲軍醫明至正廿四年授太醫封廣寧伯爵掌太醫院太祖賜額（大明醫宗）先祖掌太醫院時獲大內所藏舍匾以前秘而不傳之『斑龍百補丸』禁方專治腎虧夢遺滑精早洩種子五勞七傷諸虛百損前曾施送近因索藥者日衆窮於應付各界要求代製收回成本每料十二丸銀洋二十元外埠函購滿洲各地一料十二丸銀洋二十二元每打十二料另加寄費五角關東州各地一料至十二料另加寄費一元均以銀洋爲本位

送療養法

敝宅備有腎虧遺精及肺癆吐血預防療養法函索附郵二分即寄

優待批發

『斑龍百補丸』有五百餘載之歷史治愈痼疾無數現各省市鄉鎭中西藥舖雜貨店紛紛要求批發茲爲便利各地病者就近購服起見特訂批發簡章函索即寄

北平西單廣寧伯街四號奚宅敬啓

望落葉而警惕

『梧桐一葉落。天下皆知秋。』回思暑季炎熱。節食茹素。未免營養不足。欲求恢復體力。則當此涼秋之時。亟宜日服帕勒托。以振食慾。以榮血液。庶不致如秋葉之凋零矣。

請認明『帕勒托』字樣爲記 各大藥房均有出售

備有詳細說明書列舉帕勒托種種用途承索即奉

哈爾濱經理 英商祥茂有限公司

帕勒托
幾怪或純的
PALATOL （二）

盛京畫報

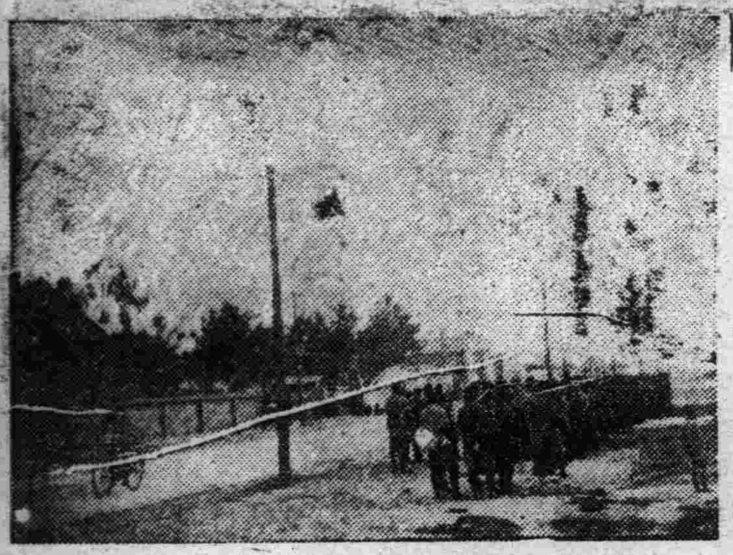
奉天中學生出動

城內交通整理

第二副防火班

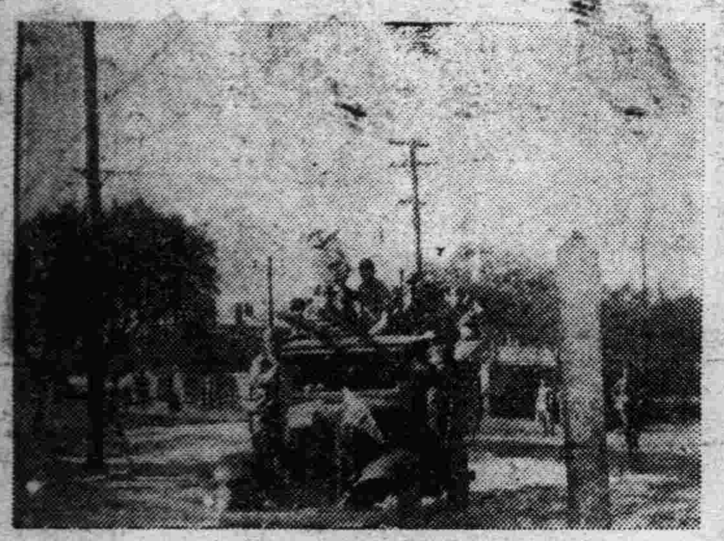
第二區防火班

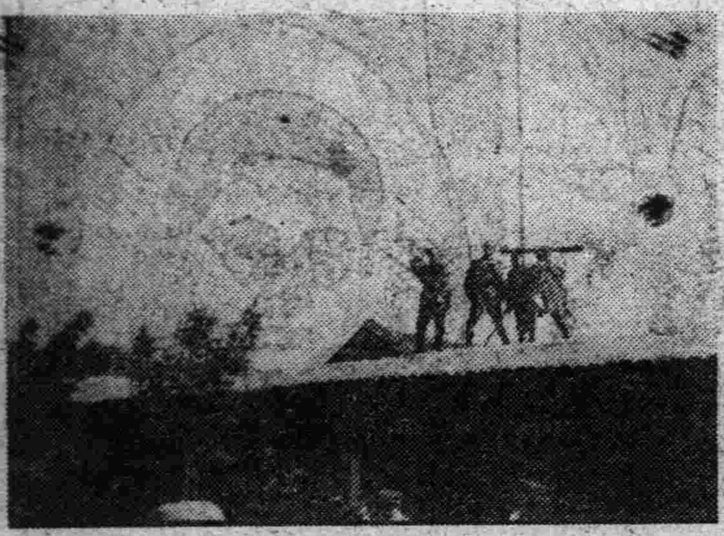
十王亭監視所

國際運動場之高射砲

第一區一分團防護團救護班之活動

第一區一分團消毒班之消毒實施

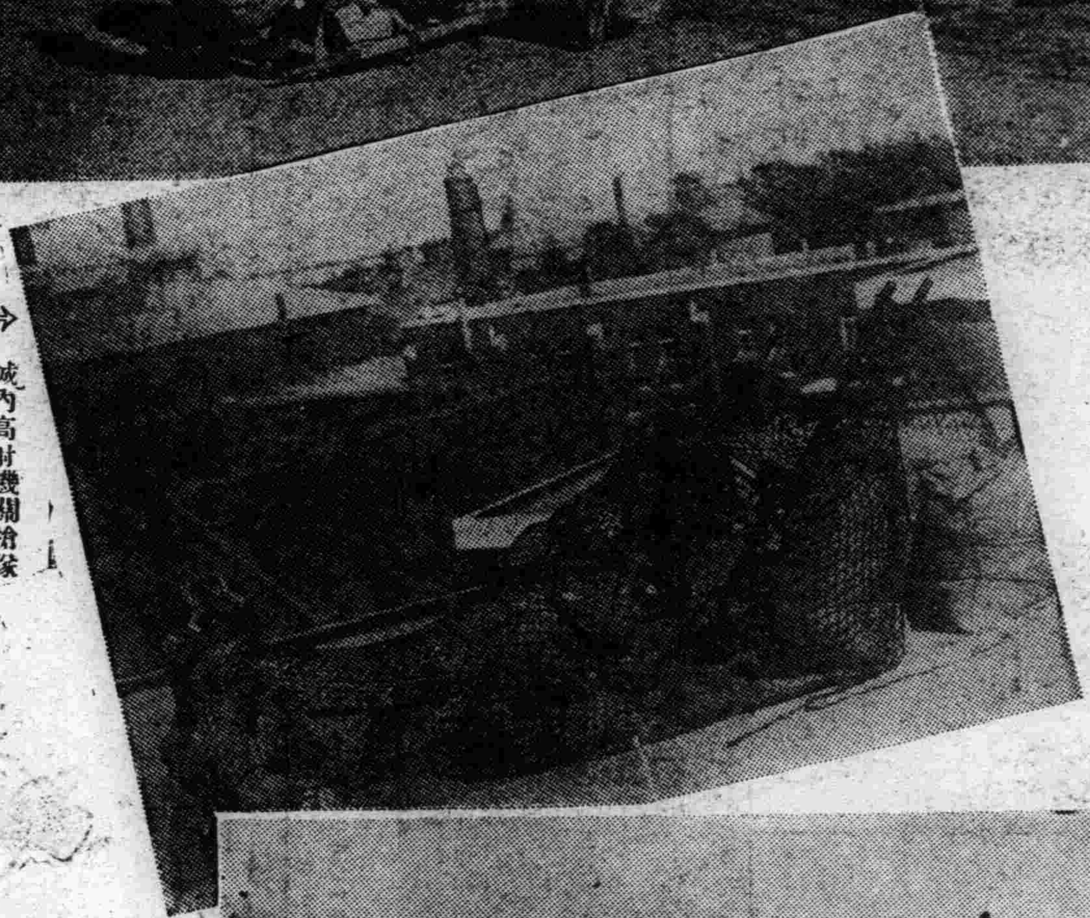
城內高射機關槍隊

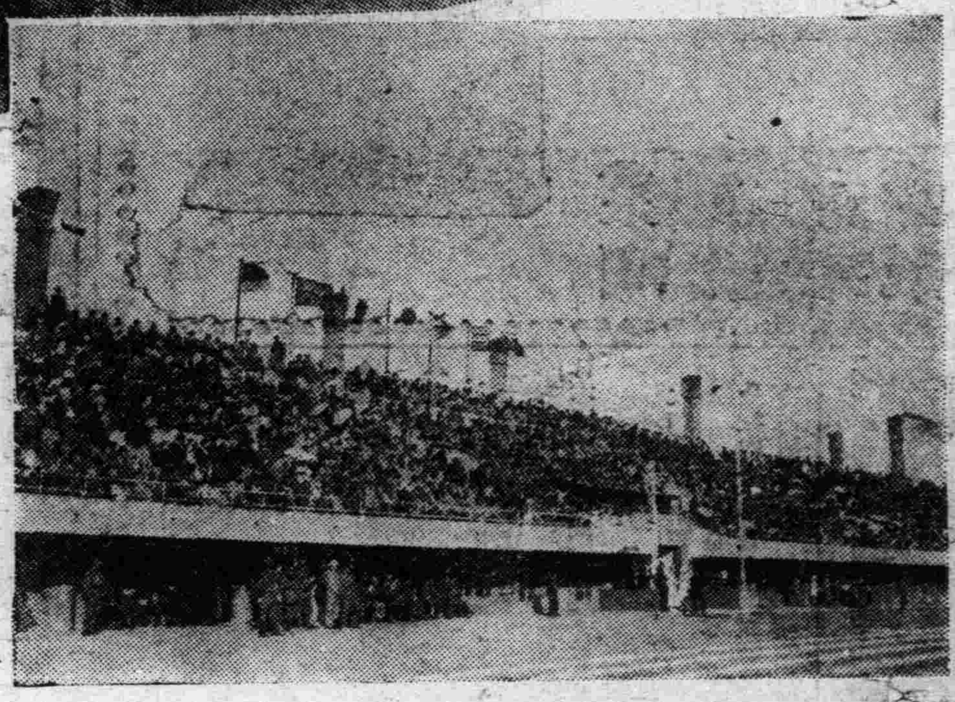
在國際運動場觀衆

第二區救護班之患者輸送

澳洲女學生團廿四名爲視察日本家庭起見•九月廿一日安抵橫濱

駐日意大使奧利吉祈禱禮拜

止痛靈藥

活絡精

專治止痛靈藥

活絡精

此活絡精已經歐美各國大醫之實驗蒙推讚、爲最近發明之止痛靈藥、其効覺神速而顯著、能有心曠神怡之妙、

主治病症

腦筋痛 偏頭痛
頭暈 顏面神經痛
風濕骨痛 各種骨節痛
宿醉 暈船 暈車
齒痛 感冒

服法 請病者照說明書注意服用勿誤。

定價 六包裝 大洋八角

招募各地代理店倘有希望者請來函接洽爲荷。

滿鮮總經理處
日本橋藥局
大連市信濃町四四
電話二八三六二番
振替大連四四九七番

吉祿福倫收音機

一九三六年度電業特撰品……遠距離收音機五燈・七燈式

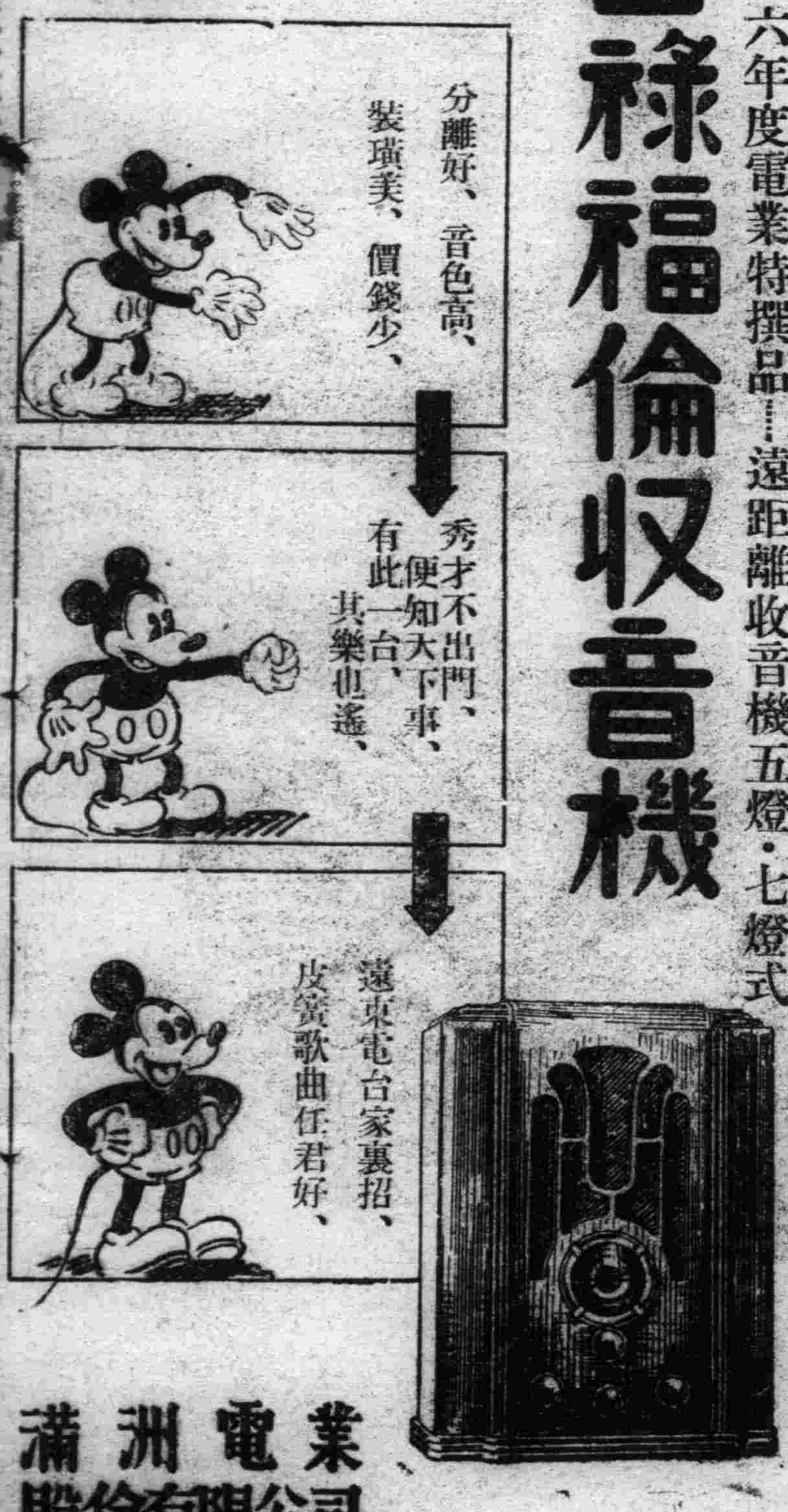

分離好、音色高、裝璜美、價錢少、

秀才不出門、便知天下事、有此一台、其樂也遙、

遠東電台家裏招、皮簧歌曲任君好、

滿洲電業股份有限公司

祝 滿洲國皇帝陛下御訪日 紀念發售

海軍人牌

英國製高級香烟

滿洲總代理 大連市紀伊町 西川商店

君如貧血衰弱 喝了此酒 就能恢復已往的强壯！

補血强壯

赤玉牌葡萄酒

百杯健康 千杯延年

大阪商船出帆

●往開門司神戶大阪（上午十時開）
▲烏拉爾丸 十月一日
▲哈爾濱丸 十月二日
▲熱河丸 十月三日
▲貝加爾丸 十月四日
●開往天津
▲志摩丸 十月五日
●基隆高雄
▲大華丸 十月十一日
●開往橫濱
▲日東丸 十月五日
▲志摩丸 十月十三日

船票發售處 滿鐵沿線各站及各埠日本國際觀光局
車船連運票（往復票火車減二成輪船減一成）通用期限兩個月大連門司神戶間船票買往復票價減二成通用期限參個月
▲專屬貨物代辦處 各地國際運輸株式會社

大阪商船株式會社 大連支店 奉天事務所 奉天浪速通二六

惠通行出帆

●開往芝罘威仁 ▲利通號 月 日
●開往青島 ▲神愛號 月 日
●開往門司宇品今治尾道 ▲照國號 月 日
●開往安東 ▲神祐號 月 日
●開往秦皇島 ▲裕神號 月 日

電話一八・三八五二 惠通行

阿波共同汽船出帆

●開往芝罘威海衛青島 ▲十六共同丸 十月五日
●開往天津 ▲長山丸 十月三日
●開往仁川鎮南浦 ▲長山丸 十月二日
●開往芝罘威海衛仁川 ▲卅六共同丸 十月三日

大連市山縣通 電話五〇〇一 六九九一
阿波共同汽船會社 大連支店

大連汽船出帆

●青島上海行（上午十一時開）
▲奉天丸 十月一日
▲青島丸 十月四日
●天津行 ▲天潮丸 十月一日
●基隆高雄行 ▲山西丸 十月八日
●新潟伏木敦賀行 ▲河南丸 十月一日
●開往龍口 ▲龍平丸 月 日
●北鮮行 ▲遼河丸 十月九日
●開往鎮南浦 ▲日東丸 十月二日

芝罘威海衛津雄基船票發售處 日本國際觀光局奉天分局 日電二三九一四 二八六三

大連汽船株式會社

大和旅館出張所【日電四六一一】
全城內分所【日電三五〇三】
哈爾濱新京各地日本觀光局

回春秘藥 青春之泉

散拿吐瑾最補腦力
能使兒童學業猛進

兒童讀書須用腦力腦為一身之主宰如缺之營養則學業受影響雖孜孜不倦然考試成績每落人後此乃腦力不足非天資愚鈍也當服以散拿吐瑾延年益壽粉補腦兼補血因其含有燐質與蛋白質二者均為人身要素兒童尤需要之

SANATOGEN
The True Tonic-Food

散拿吐瑾

柏林華發大藥行精製
中國美最時洋行經理
各大藥房均有出售

躊躇是萬萬無用！頭痛上

增强腸胃之頭痛疲勞恢復劑

哈（は）麗（れ）雅（や）卡（か）・天下一品

不要懸繫

當君需要潤腸藥品之時君必欲知其藥確能產生所期之結果殊不欲一心懸繫以爲此藥果否有效或何時見效苟有此種問題發生之時則吞服 清導丸 最爲適當此丸可於臨睡吞服其潤腸工作開治之際正君好夢方酣之時翌晨其微利功能之可期猶之日出東方之可必也閒嘗一服 清導丸 以保其健康之人們遍環球無慮千萬良以此丸實爲惟一可靠之潤腸劑舉凡便秘肝火胆疾頭痛舌苔痔瘡以及面疹口臭等症均極神效

清導丸各藥房均有出售或向上海江西路四五一號韋廉士醫生藥局函購每瓶大洋七角六瓶三元五角郵力在內

盛偉成女牙醫生

療治婦女疾病

上海女牙醫讚美韋廉士醫生紅色補丸之靈效

療治婦科各症以及許多婦女身體虛弱而不得不勉强工作之痛苦世界各地千萬女子婦人曾經服過韋廉士醫生紅色補丸者莫不同聲讚美此世界馳名補血健腦聖藥去病强身之靈效盛偉成醫生即其最近之一例也盛醫生爲一有名之女牙醫其診所設在上海南京路大陸商場五樓其來書云『敝人身體衰弱月信失調頭暈腦疲夜不安睡腰部酸楚辦事乏力後閱報載韋廉士醫生紅色補丸之功因即試之不久即覺經期復常精神飽滿體力加增辦事有力余又服用韋廉士紅色清導丸以治便秘肝火效驗亦宏』

君之夫人令堂姊妹或令愛如患婦科特症或身體衰弱操作無力是乃彼之血液需要一服韋廉士醫生紅色補丸以補益之也請即與其一服以恢復其健康必要時亦可佐以潤腸聖品韋廉士紅色導丸此兩種韋廉士醫生家用良藥各藥房皆有出售或逕向上海江西路五一號韋廉士醫生藥局購買定價韋廉士醫生紅色補丸每瓶大洋一元五角六瓶八元清導丸每瓶大洋七角六瓶三元五角郵力一概不取

一功信件可由奉天和記洋行轉上海韋廉士醫生藥局

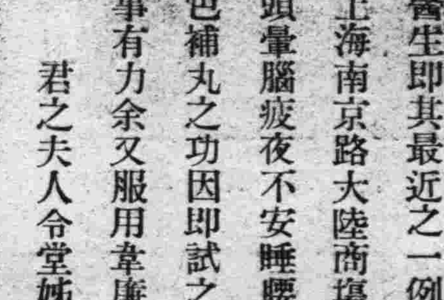

雜說

關於禽言（二）　（知堂）

晴雨不同的禽音最顯著的是鳩鳴。據埤雅爾雅翼等書說。斑鳩性拙。不能營巢。天將雨即逐其雌。齊則呼而返。故俗諺云。天將雨。鳩逐婦。陸廷燦著南村隨筆卷三「鳩逐婦」一條云。

『明秦人趙統伯辨鳩逐婦云。乃感天地之雨陽而動其雌雄之情。永好逑也。非逐而去之之謂。』此逐字藍訓作現今追逐之逐乎。說雖新頴。似亦未必然。本草網目卷四十九。李時珍曰。

『或曰。雄呼晴。雌呼雨。』所說稍勝。只是尚未能證明。但晴雨時鳴聲不同則係事實耳因家雜占云。

『鳩鳴有還聲者謂之呼婦。主晴。無還聲者謂之逐婦。主雨。』吾鄉稱斑鳩曰野鵓鴣。與紹風俗相同。蓋均狀其拙。鳴聲有兩種。在雨前曰渴殺鵓鴣。或略長則曰渴殺者鵓鴣。雨後曰挂挂紅燈。此即所謂有還聲者也。范寅著越諺卷上翻譯禽音之諺第十五。共列十條。鳩亦在焉。分註曰呼雨呼晴。家家好雖不知是何等山禽。大約也是這類的東西吧。（未完）

名勝錄

稭子山　（郝讓先）

稭子山三字在黑山縣地圖上。在下已看過了好幾遍。但總也沒有實地到過。究竟山形如何？山上有什麼古蹟？。或有什麼傳說統統如在五里霧中。不可捉摸是怎樣碰巧。前兩天縣公署找在下去赴各區宣傳废重衡。在宣傳期最末的一天。是往四區無梁殿途中。就經過稭山子。山麓下停了一會車。賞玩了一會知道這山高約四十丈。長約五六里。寬約一里許主峯在東面。於十里外遙望之。宛如龍首。石壁叉樹。短荊茂密。即所謂龍角龍鬚是了。從龍首地方往西。山勢一步比一步矮低。且有曲屈。所謂『勢若游龍』者。的確不差。全山到處有石稭子充佈着。其狀態也極不一致。

有的兀立如擊樓。有的平臥如碾碡。千態萬狀不可形容。命之以稭子山三字。眞是名實相符呀！山的南坡。有十多株松柏枝葉。團團如華蓋。詳細觀察。似蘊有興旺氣象。無怪山下村中有發財者。是亦山靈有以使然吧？山的東麓偏南地方。又有兩大巨石。形狀渾圓。突出上面。土民呼爲龍睛。龍睛前面又有小龍一條。全身石質。左盤石旋。兀峙地面。名傳遐邇。遠近皆知。據說這是天生的兩條石龍。一大一小。能有出將入相的風脈。可惜近人在山坡上斫取石頭。竟把風水破了。而龍頸處又有一條蜿蜒小道壓住靈氣。所附近村屯。總也沒有大命人出來。這也是一段迷神話呀！在下觀山許久。後以實業股長丁德仝氏。及金融合作社松浦理事催促登車。乃又就往無樑殿的征途了。！　一九三五、九、二十六寫於黑山四小

○　○　○

九星日鑑

十月一日　舊九月四日　火曜　庚戌　赤口　除　室宿

▲一白之人宜勿轉業、堅守定業而維持、庚辛癸吉、▲二黑之人雖小事竟成爲大事、注意訴訟爭論、午壬子吉、▲三碧之人時機未到、隱忍自重、甲乙癸吉、▲四綠之人礎商事項、易生意見衝突、借貸金錢難成、甲乙辰吉▲五黃之人以謙讓爲旨兩交際、亦遇提拔、午子丑吉、▲六白之人雖樹立實行、然不隨實力、亦宜抑制、丙癸丑吉、▲七赤之人此日無不安、向希望邁進則吉、丁未丑吉、▲八白之人運氣順調、不望急功則吉、甲卯壬吉、▲九紫之人奮勵幹去、則所得必大、所獲極小、甲庚丑吉、

茫茫人海

痴心郎（中）

臨濤棄名妹。字季姜。美而慧。於荳蔻年華。適南皮臧氏子。結褵四載。今春臧子夭折。尋女翁姑携之來連投親。遂僑居焉。女偶於花朝日出遊公園。識姜氏者。姜字孟姜。適與女同宗。談言莫逆。頗爲傾心。日久過從甚密。儼若同胞而姜故徐娘半老膝下猶虛者也。緬想女身歸宿與已身之暮景無依。遂婉商其良人陳生。（隱其名）欲效英皇故事。陳以髮妻所荐。家庭自能和諧。納其言。姜晤女曰。阿妹再醮。無逾予家郎君。倘能俯就。願勸綿薄。事成之日。祈垂青焉。女以恒相過從。深悉陳溫文雅致。家亦素封。從其言偕至陳家。姜託故外出。陳備述隱情顧結絲羅。携女玉腕。詢其可否。女赬赤久之。曰。自废已似墮溷之花。難受東風抬舉。今蒙不棄蒭菲。固所願也。陳把臂偎腮。輕吻朱唇。陳約先會陽臺。以代盟誓。女婉詞拒之。乃覇王欲據鴻溝。岩石竟塞鳥道。致漁郎迷洞口之津。英雄無用武之地。女繫帶。握陳私悄誦曰。黃鳥黃鳥。豐而毛羽。丘隅勿止。請俟異日。陳嘉其志。從之。但慮其或爲長舌婦蠱女恐貽人以始亂後嫁之名。終以衾影自慚爲嫌也。陳惑而悟約。女誓曰。余非幼稚何至鶻突乃爾。今此身已屬君矣。叮嚀何爲。陳信之。女去後。陳遷至海濱。距女寓數十里。不能常往。日夜懸想。夢魂顛倒。而青鳥不來。玉人久杳。蓋女既歸。女之隣婦金氏媒婆也。諗其情。以女美。利之居爲寄貨。語女曰。以若年貌姊爲汝代覓富豪易易耳。何自甘俯就耶。女褰假受其惑。以爲然。與陳絕音問。今已三閱月矣。陳使人探之。女出謝以別尋佳麗。請從此絕。翩然遽返閨中。杜門不通矣。

投稿須知
（一）凡來函稿須加句點
（二）稿紙須在一面書寫
（三）取錄與否槪不寄還
（四）不予酬資亦不贈報

閒談

談平安　（磊夫）

人類所希求的。無非是平安。世界所祈求的。無非是和平。所以有人談。『平安即是福』。只要能平安。無論如何。也覺着舒適只有平安。纔能使人滿意。所以西洋人。每逢遇見。一開口便問『平安』。足見平安是最要了！什麼叫平安。很難說。只可說是『無憂無慮』。如果這樣。還有平安可說嗎？試問孰能無憂？孰能無慮？─你若是生存在這世界。

平安只可付之希望了！總是在意想中。願求中。絕不易實現！而且世事多艱。人事多變。尤須時時勞勤。有什麼平安可言？眞平安的人。除非傻子。呆子。所以人眞平安是求不到的。

往往有求平安。而犧牲了好多幸福。終於仍然沒有求到反而不平安。也是有的。

所以平安只可心理的。有一種精神。認爲是平安。罷了！良心能平安。身體不會平安。在精神上能平安。在物質上不能平安。耶穌說『你們在我裡面有喜樂。在世界沒喜樂』。是對的。

故人應求良心上的平安。往往人因爲求肉體的平安。而失了良心上的平安。又有求自己平安。而波動別人平安。人人顧自己平安。而忽視別人平安。纔造成不平安的世界如果求平安。非從良心上。仁愛上作起。不爲功。所以平安是建造在人們的人心上。

只求自己的平安。二千六百年也不會實現！

選詩雜記（四）　（佩弦）

只是『歷史的興趣』而已。說不上甚麼榜樣了。復次說。爲了表現時代起見。我們只能選錄那些多多少少有點兒新東西的詩。

『新東西』。新材料也是的。新看法也是的。新說法也是的。總之是舊詩裏沒有的。至少不大有的。動手的時候並不忘記自己說過的話。假如不會作到相當地步。那是力不從心。無可奈何的。──最先也是最後的鼓勵。是四月間南方來的一封信。那信是一位寫過詩的人寫的。他送詩集給我。和我商量選錄的事。他似乎很看重選詩的工作。這是可感謝的。

原先擬的規模大得多。想着有集子的都得看。期刊中小說月報。創造季刊。週報月刊。詩。每週評論。星期評論晨報副刊。時事新報學燈。民國日報覺悟。也都想看。那時生怕最早的晨報副刊得不着。我愛聖陶北行時。念家的兩首小詩親切有味。聖陶本來有這副刊。在上海時讓我弄散失了。雖是十五年前的事。想起來還怪可惜的。『覺悟』在北平也難得。自己倒有一份。却塞封在白馬湖一間屋頂上。很想藉此南行。將那一箱藏書取回來。但路費太大。又不能教出版家認賬。只算胡思亂想吧了。每週評論我原也有。不知那一年給誰借走了。一直沒回來。暑中去看周啓明先生。他却有一份全的。他說適之先生也有一份。第三份大約找不出了。我的星期評論也在南方。但前年在冷攤上買着了半份。還可對付着。（未完）

奉和紫蘭君秋閨詞原玉　（並柬黃南鶴郢政）　（李鏡浦）

梧桐殘月可憐宵。翠鎖蛾眉恨未消。簾捲黃花窺瘦影。替儂垂淚到明朝。
瘦損腰圍繡帶寬。鴛衾籠月更單寒。夢回鷄塞聞蛩語。手把郎書不忍看。
年華荳蔻貌傾城。雲暗巫山踏月行。夢裏別郎紅淚滴。情禪難懺是今生。
一襟凉月掩雲屏。何處笛聲咽未停。斜攤香衾愁不寐。隔簾隱約數殘星。
花影簾痕亂玉除。梧桐露冷月圓初。憶郎夢破寒砧斷。起對殘釭作報書。
悄無人處倚闌干。菊影橫窗夜色寒。夢冷脂胭山下月。伴郎携手幾回看。

三和潢南鶴　（仍用漁洋秋柳原韻）　（王釆澄）

相與神交接夢魂。登堂拜訪總無門。薰陶沃受詩書澤。酬唱多留筆墨痕。別墅方知鄰水國。華居是否近鄉村。有緣邂逅容伴面。重把舊文子細論。
皤皤髮壓滿頭霜。彷彿白鷗伴水塘。儒術生涯惟筆硯。農村收穫慶倉箱。固窮可是眞君子。豪富何須羨大王。能作達觀常自得。娛情樂醉酒家妨。
休詩門巷是烏衣。昔日聲華今已非。世局緊張心恐怖。年光老大齒疏稀。閒同野鶴隨雲散。漫逐生蛾撲火飛。我佛慈悲先戒殺。約邀非戰莫相違。

詠小天趣畫　（潢南鶴）

萬能萬惡是金錢。買學沽歡有特權。爭說蛾眉堪侑酒。更燒鴉片勸迷烟。形形色色人如鯽。栩栩飄飄我欲仙。都市繁華無限樂。畫圖一幅寫周全。

寫給少年　（鍾石）

少年！我來問你。你願意作個何等的少年呢？

少年！你是一位美少年喲！

您的前途。是美滿的？可是危險的呢？

因爲您的精神十分爽快！天機十分活潑！體格是十分的强健！腦力也是十分的充足呵。

！挽些令人敬仰的芬芳名望！將你那落英繽紛的像片倍受人類歡迎的放大在世界史上！少年這你的前途是美滿的！

少年你是我的代表。你是我的模範。你是我的心願。總之你是我的所以爲我了！少年你怎樣奮勉呢？

唉！少年。請你不要拿你那有用的精神。和你那潔白的天性。認你便的學那起花天酒地的流氓少年！非賭即嫖。不事正業的無賴少年！這起少年是你的惡魔！是你平生唯一的頑敵！你要和他對抗！你要用全幅精神和他鬪爭！把他戰敗！把他打倒！少年！自然你的前途。就毫無危險了！

少年。你是枝生可製。前途

！可得要把你的志趣？立得洋海般的偉大。把你的品格？修養的泰山般的隆重！把你的學問？求得日月般的高明。然後拿你的少年熱血。灑在人間！拿你大無畏的精神。向前奮鬪！作一番光明磊落的英多偉業！給一些快活和平的生活幸福！給社會些文明競進的新奇建設！用你的豪爽襟期遠大的美少年喲！

少年！我來問您。您願意在作個何等的少年呢？

一九三五、九、二五、投於開原

懷戀（續）　（華之）

她是喜歡在銀色的鬢髮邊上簪着一朵鮮紅欲滴的石榴花的。她告訴過我這理由。說是石榴花盛開是象徵着一家的欣榮的。我家的後園就有着五株石榴。是曾祖手栽的。而他的意思呢。說石榴是多子的。愛好石榴。是希望多子多孫。和祖母的理由是大同小異。但是這五株石榴花牠不懂得主人的善意培植。雖然每年的秋風裏牠開了滿樹的紅花。然而這個家是一天天的衰落下來了。我有個年青的叔父。在我離家之後被祖母用拐杖打出了門的。因爲他在賭場里負了錢。想把有着五株石榴樹的家改姓。說到子孫。我是應該負起曾祖的希望的。但是三十歲的中年。我沒有娶得一門媳婦。老祖母的信裏。她每次是不厭求詳地爲我說到我們家的宗嗣問題。

那末。我應該早早娶一門妻子吧？我希望就在今天的晚上。做一個輕快的夢。我同着我年輕的妻子回到古鄉去。讓扶着拐杖的祖母。指着盛開的石榴花樹。用一種笑得怕人的聲音說。『今年的石榴花會結得更多的石榴的！』是的。一個已經白髮盈頭的老年人她是想看多。

○

點滴　（疑人）

世事無所謂大小。就看各人的眼光大小了。

○

人越怕有缺點。他的缺點越多。

○

醫話

疾病與人生（三）　（姚紀彬）

疾病的原因

那麼。這種生活機能若是發生異常─即是疾病─時。則當然各有其一覺的條件。這裡所謂『條件』。我人便稱之爲『原因』。如果分析疾病的原因。。『直接原因』與『間接原因』二大別。其間接的原因更有。『素因』與『誘因』。

例如。結核病的直接原因。雖是由於結核的細菌侵入人的體內。但有罹之者與不罹之者的分別。不罹病的人。就是因其身體的抵抗力甚强。能夠征服其侵入的細菌。但是這樣强健的人。如因感冒或營養障碍。致抵抗力一時減退而不敵細菌時。亦足以罹疾病。故這個感冒及營養的障礙。便成爲結核的『誘因』。甚至體質衰弱的人及年齡幼小的人們。亦容易罹到結核病。反之。便是很不容易罹到。像這樣容易罹到的體質及年貌。就是本病的『素因』。『素因』皆是由遺傳或先天的或後天的所付與。　醫師稱爲『特異質』及『素質』的。就是這種。但所謂素因者。常常不是全身普遍的。僅是局部上有病的『素因』。例如。遇到寒冷。則咽喉感到不舒適。或因之而下痢的。則其人的局部抵抗力減少的緣故。而疾病的直接原因。亦有極多受了環境的刺激而來的。大體上。可以包括於『理學化學』。『生物上』及『心理』的幾種。理學上的。則以機械力。溫度光線。電氣等的刺激。化學上的。則以食品。瓦斯。毒物。代謝產物者爲其病因。生理上則因細菌及寄生蟲的侵襲。心理上則因精神的過勞及劇動等。（未完）

社會小說　財色婚姻　（三九八）　（儒丐著）

二十九、愛的結晶之下場

秀文見林太太說了個半吐舌。未免有點吃擬。忙向林太太問道。

『怎麼。七妹妹又有點不舒服嗎。這一定是她不聽話。在外面着了凉！』

林太太見說。有了節骨眼兒。便順口答道。

『誰說不是呢。你可不知道。這鴉頭可致我太張心了。我就說。你該留點神。纔寶死了沒多日。你叔公和親戚什麼的。又都在眼前。是男是女。等你生下來。就完事了。沒是沒非的。晚上不要出去。她偏不聽我的話。果然又着凉了。攝利害。肚子比上回還覺着疼。你說她教我張心不張心？』

『那末。此刻她在那兒呢。』

秀文問。林太太說。

『她入院啦！』

秀文見說。不覺吃了一驚。暗道。着了一點涼。爲什麼去入院呢。便是入院。還有比北鐵。完全的麼。雖嵩爲什麼不知道想着便向林太太問說。

『她入的是那家病院。去了幾天了？』

林太太說。

『什麼痴愛病院吧。已有五六天了』

秀文見說。驚疑道。

『沒有這麼一個病院哪。也許是慈愛病院吧。在什麼地方？』

林太太想了一會把地名告訴了秀文。秀文也不便久坐。便辭了林太太。想去看看七小姐。到底看看是怎回事。她出了門。看看天氣還很早。便告訴開車的。到某街某病院去。開車的。說見微笑了笑。也沒說話。便把車左拐右彎的。穿過許多地方。纔到了林太太所說的癡愛病院。

這里是個私人開業的病院。生意倒是很興隆的。皮膚花柳、外內科、婦人科、產科、莫不應有盡有。另外還有小兒科。

四經路　七緯路
瀋陽電影院
開演時間　每日二時五時八時三場
今日開演

明星公司得意作品
鹽潮
胡蝶　王獻齋　孫敏　主演
背景。海灘五百畝。人員。男女三千人。時間。費時六個月。
生產運動影片之前鋒隊！
聯華鉅片
配音歌唱　小天使　王人美　葛佐治　主演
要使社會安寧•要使家庭快樂和平•最主要的要從根本的兒童時代注入良好教育……本片是參考名書（愛的教育）而作其名貴可想而知！
票價
學生軍警票樓上樓下一律……二角
普通票樓上一律……五角　樓下……三角
凡有本院紀念章者按學生優待
下期開演

天光電影院　大西關一街滿電四六一八號
價目二角 三角 五角　時間二點 五點 八點
最後一天　全部有聲對白歌唱
電通公司又一力作

明天開演　明星公司…有聲巨片　空谷蘭　胡蝶　高占非　主演

南市場　東安電影院
今日開演　每日二時•五時•八時
天一影片公司超特出品
全部有聲對白歌舞鉅片
春宵曲
葉秋心　李英　馬東武　主演
美人在抱　美酒沾唇　魯男子也要失節　柳下惠也得動心
樓下票價一律一角

斯塔跳舞場
今晚三十日
愈愈嚴格的　戀恨會　第六夜
你聽說過這個名詞嗎？
安來節坦哥
扮演角色　齊維公……飯塚敏子　瑪麗女士……渡邊瑪麗子
明晚是　噫無情……【南田貴美　若草綠】

奉天會館　跳舞殿堂
HOTEN HKD KAIKAN
今晚
謝恩拾錢跳舞會
屢蒙大駕光顧　妾等無任感荷、雖覺歉對、然此乃妾等職業也
我們：和音樂隊都全体出場的！

專賣特許

若素

去病益壽　整腸補血

改造體質化弱爲壯

胃腸病得以速見根治

胃腸孱弱、服滋補品、無由加肉生血、如胃腸藥、僅止補助消化於頃刻、惟患慢性虛弱病者、頗感不足。

食慾先起　服用「若素」者首先感應、必現飢象。何也？本藥所含酵素、維他命等種種成分、行於胃腸、根本壯化、﹦發揮應有機能、凡屬慢性病者、亦見食慾勃興、尤顯徵體入復元之期也。

整頓大便　次之、令人驚嘆者、即自服用「若素」起、大便整頓、秘瀉均癒、蓋「若素」內之酵素、維他命、霍爾蒙等、行於腸粘膜、賦予活力、榮養分之吸收臻善、使疲憊中之腸胃機能、根本恢復、病勢遽退左證之一。

尤其驚人的是幼兒之發育

綠便、粘液便等、日久不癒、身體消瘦、咸謂發育不健兒、自來服用「若素」、健康突臻、大便復常、體重蒸上、以示驚人益育、例繁煩舉。

體質之改造　蓋「若素」除有幼兒發育主要維他命B、(含量富、超越任何生物體、)又含幼兒長育必須之里丁、希斯奇精等、且具賦活細胞原形質之功、能使腸胃達全身機能、活潑、節々改善、化弱爲壯。

挽救疲勞加旺精力

「若素」內除含肉體及頭腦精力泉源之多種榮養素外、又含使腸胃及全身諸臟器自根本強化之活性酵素、霍爾蒙等、富而且有新生血液、甦生老廢細胞、挽救疲憊與衰老之獨特効果、徵諸著名銀行董事某氏之實驗談、據云、「予年越五十歲、遽感身心衰弱、終朝公務、不一小時甚疲憊、欠伸頻作、殊苦但自服「若素」、精力漸增、疲憊若忘、處理公務、竟挨飢至午後二、三點鐘、亦不苦、如今健康全復、猶如返至、三十歲許」云云。

「若素」的適應症

胃腸諸症　胃腸加答兒、胃酸過多症、胃阿格尼、胃弱、胃擴張、胃潰瘍、食慾不振、消化不良、便秘及下痢、腸內異常醱酵、鼓腸

慢性衰弱症　肺炎、肺結核、腸結核、肋膜炎、喀利伊斯、腹膜炎、貧血、微熱、盜汗

虛弱乳幼兒　消化不良、綠便、粘便、乳兒脚氣、發育不全、尤宜於虛弱人工榮養兒

姙產婦衰弱　惡阻、姙娠脚氣、產前產後衰弱、貧血浮腫、乳汁分泌不足

疲勞衰老　中年期衰弱、早老、勞働精力之補給、高血壓、老人性疾患

腦神經衰弱　不眠性、神經衰弱、學生之運動勉學精力之補給及其他。

「若素」絕無代用藥！

原來、名藥之旁、類藥叢生、勢所不免、「若素」何獨不然、最近世間有諸種類藥叢多、藥房之中、亦有聲稱藥効無異『若素』、勸客代用、以謀市利者、爲數不少、雖然於『若素』絕對不能有可以代用之類藥、蓋『若素』係由數百種黑菲菌中選用於藥價値最高之一種、經特殊完美之設備、依專賣特許之方法製成、而其藥効有獨到之特徵、不言可知、則雖有市井所謂類似藥、作如何之宣傳、亦不値識者一噱也、尙希賜購諸位、不爲此輩所欺則幸甚矣。

藥價低廉

粉末三十日量　錠劑三百錠入　日金一元六角

用量（三百錠裝者可爲大人之約廿五日量・十歲前後之約四十日量・五歲前後之約五十日量・三歲前後之約六十日量）

總發行處　日本・東京　株式會社　榮養與育兒之會　振替東京一七〇〇番

（各地著名藥房皆有出售）

凡在各地購買若素　附有下列贈品

醫學博士中島精先生著

結婚起至育兒　婦人一生的顧問醫

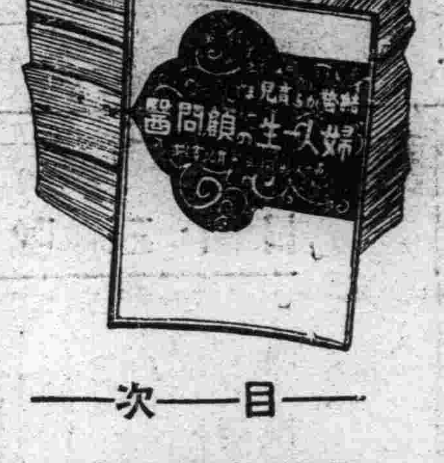

本書係關於婦女自結婚適齡起至做母親之間易罹之疾病及其調理法等、加以平易且懇切之說明、誠爲家庭必備之醫學小册也玆爲酬謝平素惠顧起見、目在本地各藥房、對於每購「若素」一瓶者奉上本書一册、更添贈美麗「錠劑携帶用容器」一個、不取分文但因存數有限、賜購從速

—目—次—

婦人的衛生　姙娠之經過　姙娠中之攝生　姙婦之營養　出產之準備　產後之攝養　小兒之發育

授乳之方法　人工營養　離乳之方法　幼兒之食物　小兒之養護　看護之要領

錠劑携帶用　小型容器

全滿沿線各城市
普遍航空郵便
自十月一日起實施速送

【大連】郵政當局、自實施航空郵便之郵送以來、如奉天新京、大連、三大都市中、在飛機抵塲之同時、所有郵便物件、即時分送、因簡便而捷速矣、雖然不過僅在三市中、他如滿鐵沿線各都市、在飛機到達後、所有郵便物件、仍以通常郵便配送、如此之航空郵便除在上記三大都市、發生效力外、此外各地、與普通郵便、相去無幾、該當局鑒於各地商民、不得同享此項便利、故今次改却舊制、准自十月一日、於時刻改正之同時起、凡沿線各地、皆於飛機抵飛行塲之同時、即以滊車之便、直向各地郵送、毫不躭延、而郵便局內在飛機到達時、雖在深夜、亦不得因時而停擱、誠如此、則可發揮航空郵便之實、而各地商民、亦能利益均沾矣、此舉爲郵政空前之實施云、

旅大官民權臨
八田氏惜別宴

【大連】滿洲事變以來、三年有半、在此任期中、已固定滿鐵基礎之八田滿鐵副總裁、今因榮升最高顧問而辭任、在離滿東渡之際、即於二十七日午後六時半頃、邀請旅大官民及日滿名士、召開盛大之惜別晚餐宴、於大和旅舘內、被邀臨席者、有如左列諸氏、

田中要塞司令官、濱田要港部司令官、小川大連市長、米岡旅順市長、野大工大校長、下田檢察官長、鹿島高等法院長、福本稅關長、在連諸外國領事日滿紳商計百餘名、

席間由八田氏首起致詞、次由田中司令官、代表來賓致謝詞、杯酒聯懽、八時半始散會云、

丁大臣乘車來連

【大連】滿洲國實業部大臣丁鑑修氏、爲拜見新舊滿鐵副總裁、於二十七日午後七時十五分、伴同仲本秘書官、乘鳩字快車來連、降車後、由市內官民懽迎中、直下榻於大和旅舘、預在市內滯留一日、視察滿鐵會社、二十九日午前、乘亞細亞車歸任云、

秋季清潔大掃除

【旅順】警察署衛生當局、依照舊例施行、爲注意共衆衛生、商民健康、將於十月七日起由新市街、明治町、大迫町施行檢查、八日檢查、東洋橋日本橋、迎橋三派出所內、九日鮫島町、普通寺町、十年町三派出所云、

地委會選舉人望

【撫順】驛地方委員會、本本已屆改選期間、各協定選擧區、已於刻下物色素有聲望者、以備縣選時推擧、微聞滿方各商店居民等、以曾在煤礦服務多年、人品公正、作事無私之李晉卿氏、爲最合格、現已經多數有力者之提議、擬公選爲地方委員云、

指導官榮陞輝南

【撫順】縣警務局、警佐指導官東經美氏、自大同二年十一月蒞任以來、關於指導警政、興革社會等、靡不盡心竭力、歷二年如一日、其德政之聲、幾至有口皆碑、日昨忽奉上命以輝南縣警務局事繁責重、非有才之人不克勝任、故調轉該氏赴彼負責、以資畀重、微聞該氏接到此項命令後、即着手整理任內經手事宜、刻已交代清楚、現擬於月之卅日啓程赴任云、

開豐路各站改修

【西豐】開豐鐵路公司、現以大慶陽、郜家店、威遠堡三站、原有票房、既不敷用、復敝陋不堪、特於月前、實行改修、現將工竣、不日各該站、均將遷至新票房辦公云、

九州帮匪搶綁
警團竭力痛擊

【西豐】縣六區郜家店警察署、所轄神樹村、於月之十四日晚十二時、突由隣縣開原、竄來九州帮匪四十餘名、入村分爲東西兩股夾進、一時全村鼎沸、人忙馬亂、該村富戶尤凱清、及其父尤臣、厨夫關維堂、住戶張樹和之子張崑林、及其客人韋鳳舞、又住戶吳國之傭人、卿家齊鎖一併住、等綁去、並於各家搶去衣服等項、該帮匪正在强搶勒綁之際、該村自衛團總李喜亭聞警、率團員三十名抗擊、並報告該管警區、該區警察署長張景和、得警遂帶警團十五名、馳飛趕到、分道堵擊、密佈警網、將匪圍繞、正在竭力格鬥之際、匪衆分帮敵抗、村西槍聲錚錚震耳、流彈刷刷飛空、該署長除妥命李團總、竭力痛擊外、當又倒往救援、與匪接仗、約三十分鐘、匪勢不支、向西方吉林界逃竄、當塲抓獲匪人趙海山一名、報字黑手、贓物一包、并救回人票、尤臣及其子尤凱清二名、該署長於臨仗收隊之後、除將匪犯送縣懲辦外、并將贓物飭原主領回云、

京圖京海兩大幹綫
吉當局大擧勦匪
掃穴犂庭

【吉林】青紗帳起之時、胡匪完全集中山內、保勸烟地、索捐巨欵、此爲胡匪一年中之佳時也、現在秋風剌骨、烟秋已過、樹葉凋零、山中已不適於潛伏、都村財物、早已搶空出於可獲欵財者、除劫搶客車別無他途、於是據農民來吉者所言、及交通界傳來消息、胡匪有漸次集中、大部分向鐵路綫附近、侵入之勢、時時窺視各站、如有機可乘、出而陷之可得財物、友軍及吉林軍事當局、爲嚴行預防及討伐起見、第二軍管區、吉林地區、第〇步兵旅、在〇〇及〇〇等地部隊、爲澈底剿匪、將分向各要隘山林中、開始搜查、友軍第〇〇隊、亦活動於京圖沿綫、間島地區金旅長麾下第〇步兵隊、在延吉琿汪等地分途討伐此次之討伐、爲本年第二次大討伐吉省之匪、吉海綫步兵第〇任旅長準備出動各營連、分途剿辦盤樺永双等地胡匪、吉林軍事當局、雇用多數之花輪車及苦力抬集、以作運送食燃彈藥等品入山、每日給資一元現在禾田、亦將登塲、正爲用武討匪之良期、吉林地區吳司令官、三毛中佐等、京圖線拉濱線、吉海線巡視後、對於討匪之計劃、亦有具體準備、近日來京圖綫、拉濱綫、吉海綫上、軍隊正在調集換防準備之中、友軍〇〇名守備隊、於九月二十七日夜、有二次向吉海綫〇〇地集中、聯絡滿中、實行防衛路綫安全云、

錦省垣警察廳
正式成立
傳作霖任廳長

【錦州】宣傳已久、迄未成立之錦省會警察廳、經醞釀結果、預算經費、已有端倪、決於十月一日、正式宣告成立、據聞廳長一席、內定省公署警務廳、保安科長傳作霖氏升充其餘各科人事、正在詮衡中、一俟發表、再爲露誌、

民會擬建築神社

【錦州】熱河省內淩源縣、日本居留民會、現經發起、擬於該縣內、建築神社一所、以便例祭、而利擧行、經發起之始、乃會招集關係者、於月之二十二日午後二時、於民會內開催會議、討論一切進行建築事宜云、

苑谷合流股匪
陰謀再陷暖池塘

【錦州】據訊、苑九占谷法貴(匪首)股匪等六百餘名、近由淩南縣、三家子部落、移動至朝陽縣下、盤道溝峯子溝、一帶盤踞、陰謀集結、再度錦西縣下、暖池塘襲擊、居民聞訊、頗感不安、盡夜收穫割刈、期於最短期間、農收工作完了、避於他鄉安全地云、

警察隊擊匪勝利

【義縣】警察大隊、駐防元實河村之二中隊、隊長張海峯於九月廿三日、帶領部下四十名、在防界搜杳匪賊、至三岔河村地方、與匪首長江好、帶匪從廿餘名遭遇、該隊長等、即開槍猛力攻擊、結果當塲斃匪八名、得獲大小雜色槍八支該隊長、於廿四日下午、將得獲之槍械、以及割取匪之首級一並送縣報案、該隊長等迭次擊破股匪、實屬勇敢有爲云、

大連市市制
廿週年紀念

【大連】爲迎十月一日市制廿週年紀念、之大連市、由午前十時、在滿鐵運動場擧行盛大之紀念式、繼而於市內各神社、行報告祭、於午後有市民學生等之旗行列、於治紀念之夕、且有共他開催各種祝賀、市內頗爲熱鬧云、

監獄典獄佐履新

【遼陽】邑監獄典獄佐平方義孝氏、於前日由新京來遼、即日到獄署履新、遂即入手整理各部、遵章改編、共各部職員精神、爲之一振、獄務大見起色、平方氏擬於三二日內、諸般整就緒、即赴本埠各機關拜訪、以資聯絡云、

關東軍施療班來吉

【吉林】關東軍施療班、爲保護各地人民健康、及各種病症之治療起見、巡廻各地施療於月之二十五日來吉、二十六日在東關施療、二十七日在城內施療、二十八日在西關施療、三十日在德勝門外施療、地址爲臨時指定繁華塲所、戲院電影院、社會教育地點、成績甚爲良好云、

森島書記官赴任

【哈爾濱】往德國赴任途中二十七日來哈之前哈爾濱總領事森島守人氏、乘二十九日午前九時發國際列車、已就赴任之途云、

老夫少妻妻出亡
老嫗老夫夫自殺

【營口】邑境黃泥窪子地方有戶趙子德者、年將不惑、原籍魯省黃邑人、曾充某脚行苦力、現在鄉間務農、家道寒微、體復多病、有繼室王氏、年近花信、少具姿色、每有老夫少妻之慨、又加飽嘗飢寒、頗感人生無趣、然苦無機可乘亦惟有忍耐待時而已、自結婚後、已逾一載、其中有否外遇外人固不得而知、然表面亦頗安於室、昨廿九日偶因瑣事、夫妻口角數語、不意當趙某下工作之際、王氏竟不辭而別、及趙某歸來、不見妻子、遍尋無踪、檢點家中什物、一無所除、該王氏究竟何往、出外被拐騙、抑或與情人偕逃歟、將來能否尋回、尚難逆料、

【又訊】縣屬金家屯居民李某、亦耕種生活、雖逾花甲之年、猶仍操勞不息、昨廿九日偶因家庭細故、與其老妻發生口角、一時怒氣塡胸、忍無可忍、一時竟萌短見、遂乘隙購買鴉片若干、乘人不備、全部吞下、及至毒性發作、施救亦來不及、遂不幸嗚呼矣云、

遞信車途中遇險
被股匪架去人票

【安東】本埠廿八日晨、由寬甸出發之遞信滊車公司自動車、於當日午前八時許、行抵團甸村青安嶺一帶、忽被統系不詳之匪衆襲擊、當由車中拉去人票六名、寬甸縣據報後、警察隊第三中隊〇〇名、當即出動搜查、當於次(廿九)日午後四時、在第一區青嶺子、發現匪團廿二名、交戰一小時、匪不支敗退、此役射殺匪賊十三名、得獲長槍十三隻、並救回人票五名、刻已呈報省公署備查云、

吉垣警察新佈置
轉勤裁汰整理

【吉林】吉林警察廳之人數、及各分所之支配、爲依照警務司之規定數目、合實人數計、漸次將老弱及無知識者裁汰、現在此次吉林警察廳之整理、爲確定人數佈置合實、全部分之整理、業於月之二十六二十七等日發表、共裁警長七人、警士十一名、茲將其整理經過錄左、

裁汰 此次吉林警察廳管下各署、以城內警察署人員感到大批浮冗、爲此將城內警察署之人員、加以甄別、並大批編餘、及向東關警察署及船營警察署轉勤、凡屬編餘者、給與三個月退職金遣、有不欲退職者、編入森林警察隊中、吉林市警察官吏共五十餘名、向森林警察隊五十名編入、

轉勤 此次吉林市內之警察整頓、爲大澈底的實行今番以後、已合於中央民政部警務司、所規定之人數除裁汰外、並將在職之警察官吏、實行全部大轉勤、不分署別、互相調轉、城內轉東關、船營轉北山北山轉城內、警署之人員轉分所、分所之人員轉署、署中之人員轉廳、廳中之人員轉署、一分所之警士警長、留舊地者、以爲合理制度、

整理 吉林警察署所管之區域、以城內警察署爲小、東關最大、將來吉林市將大展開、爲治安保衛面積擴大、將城內警察署、所屬之分所、除城外之分所外、設三處市街分所、已經將大官胡同顧祥胡同取消不日將再有分所合併、東關船營警察管界、將有增添分所、並將各分所、加以修繕、通天街分所、已經照新分所之式樣建成、將來各分所均照樣建築、以壯觀瞻、並切警察之知識、日漸增高、出可行武擒賊殺盜、入可擬稿繕文、法律、思想、常識、甚爲充足、此爲二千餘名中、所選之五百餘名、聞此次整頓後、薪水有照定規增加之希望云、

工藝所開展覽會

【吉林】省立工藝講習所、成立十餘載、出品甚爲良好、自拉去歲實行改組後、對於以工作、又加一番整頓、所有洒品積存甚多、爲提倡工業及推銷物品起見、於月之二十七二十八日、在吉林東商埠大馬路日本居留民會內、開出品成績展覽大會、將該所男女部、女子部、所有出品、完全陳列、任人展覽、並標明售價、大行宣傳、參觀日滿人士、擁擠室內、以毛織品刺繡品、成績甚佳、博得日滿人士之讚美云、

開首次農產品評會

【吉林】永吉縣公署、本年春季奉令、實施交換改良大豆種子、並施行高粱、穀子種子之黑穗病預防消毒、現屆收穫期間、爲開展農業邁進、並普及一般農民認識農業之眞諦起見、定於本月二十九日、三十日、假江南省立農事試驗塲樓上開催首次農產物品評會云、

楊縣長檢閱警官

【營口】縣長楊晉源、參事官後藤英男二氏、自蒞任以來、對於地方行政、及內外事務、無不力求整頓、現爲視察警局警務狀況、及官長訓練成績起見、特於廿六日早八時、將市內各警察署官長警士等、集合於桃園小學校操塲內、由楊縣長後藤參事官二氏親臨、擧行警容檢閱、並施行術科教練、至十一時許、始檢閱完畢、微聞成績、尙無不佳云、

闞司令主祭關岳

【營口】按關壯繆公名羽字雲長、漢末三國蜀劉備之幹將不但武勇絕倫、而且忠義參天岳武穆公名飛字鵬擧、南宋湯陰人、不但事母至孝、而且精忠報國、是以歷代仰慕、奉祀不絕、昨二十九日、(即古曆九月初二日)爲秋戊二聖祭日、在關帝廟擧行、由闞司令滿塲主祭、各機關首領、法團代表、均出席參加、儀式極爲隆重、上午八時、擧行典禮、首將祭品猪、牛、羊、三牲、及香臘饅首、供菜、等獻上後、次則與祭者軍政各機關首腦、按次致敬禮云、

舉行神社落成祭

【延吉】友邦官憲暨各界有力人士、在本埠西公園奠基建築之神社、於日前落成、廿七日午後二時、在多數官民參加中、於社前行除幕典禮、由大麻神災大師奉經祝禱、今廿八日午十二時、於官憲指導下、內地人民會、與各團體、擧行座拜式、並有日滿鮮之各種娛樂助興、商民均交叉國旗、高懸神燈、奉祝之熱烈、非常隆重云、

電話複線裝設完

【延吉】本埠電電株式會社、前爲應各界之需要、及求消息之迅速、以四萬餘元之鉅欵、裝設複線、曾誌前報、茲裝設工程告竣、該會社、對欲裝置電話及需用電力者、特發預告以本月卅日起十月末日止、每一電話機、祇收費五十元、裝設費六元、迨十二月一日、即實行裝置云、

警察署得表彰狀

【西安】西安縣公署、奉到奉天稅務監督署文開、因縣境第二四五等四個警察署、對於人民繳納田賦稅、協助有成績、特發表彰狀、以資獎勵、其表彰狀及辦法如下、康德元年度繳納田賦、同心協力、成績優良、殊堪嘉尙、除另行賞與金一封外、內裝國三十元、合發此狀、以昭激勸、而示表彰、奉天稅務監督署長啓彬、副署長平野磐、關義鐸縣長、將此表彰狀、獎勵金、按稅務署指定之各警察署、代爲頒發、飭其鈐領云、

方錫重婚姻案
方請求速判決
二十七日開庭審理之情形

【哈爾濱】情勢突然緊張之桃色訟案、經鐵面無私之馬檢察官檢、擧方錫重之重婚罪、及姜芷君之妨害公務罪后、由刑庭推事景體榮負責審理之下、於月之廿五日、曾一度開庭公審、經過情形、曾見前報、昨一廿七日再度開庭審理、姜芷君遣傳、於早九時到女待質室候審、是日仍着春秋絨袂袍、外套青袂大氅、精神愈見消瘦方錫重十時廿分、由獄中提出垂頭喪氣、步伐蹌踉、走入男待質室、是日開庭、因外方多不得知、故旁聽者、除三五新聞記者外、僅有十數人、似不若前次開庭時之熱鬧也、

十一時一刻、宣告開庭、先將方錫重提上堂去、由景推事返覆愼重偵詢、家中之嫡妻、究竟是否眞正脫離、方錫重則堅決答稱、業於民國十四年、由乃父代爲脫離、景推事根詢脫離時有無脫離字據、在脫離字據上、有無方本人之簽字、會否登報聲明、有無二人以上之證明、方錫重徒以乃父代辦爲詞、字據雖有、然而現存於原籍、脫離迄今十年於玆、原有字據、是否仍然保留、尙在不知、當日由乃父來函徵得方之同意、即行脫離、並未簽字至於證人、有共嫡妻之胞兄、現在業經故去、言語非常支離前後自相矛盾、景推事爲保全被告人之權利、不厭煩瑣、再退一步、容方設法提出証據、方要求懸限期向原籍家中去信、取當地警察之証明、往返函件、須時十六日、接信后辦理手續、尙須遲悞二日、於是景推事慷慨允許、限期二十天將証據取到、方點頭應允、於是將方暫時帶下堂去、復將姜芷君提到當堂、先問在與方錫重結婚以前、由何時即實行同居、姜謂結婚之前兩月、即實行同居矣、又問對於方錫重之家中、都有何人、事前曾談及否、答據方言、家中有父母子媳、問有無嫡妻、答據方言業經脫離、至此、景推事態度一沉、謂你從前之供詞、皆在筆錄、事至今日、狡展何爲、按理本無再問之必要、不過畧事偵詢而已、又問你與方結婚后、對於家事方曾對你說過什麼、答結婚後、訟事緊張、未幾被押、並無暇言爲家務、問至此復將方錫重提上、問你既要求限期二十日取到証據、至期必須取到、但須格外注意、倘果並無証據、臨時僞造、檢察官隨時可以檢擧、彼時悔之晚矣、方略一沉思、聲音嗚咽答稱本人希望法官早予判決、証據情願不取、求在一星期內判決、景推事謂、你既希望早日判決、未始不可、不過爲尊重被告人之權益、不能不限期取証、現在既然自願放棄權利於一星期內、即可宣判、方躬躬其腰、低低共首、懇切哀求事至於今、無論如何、求法官恩施格外、從輕判處、景推事謂、當然按照法律處裁、無庸多言、方錫重還押、姜芷君取保、遂宣告退庭矣、

九一五慶祝盛概

【圖們】本年九一五紀念、由縣署發起、聯絡各界、作盛大擧行、事前幾經開會籌備、擧凡儀式遊行、提燈會演講、運動會、慰靈祭諸行事、無不應有盡有、尤以街面及會塲佈置、五光十色、輝煌奪目、會塲設商會大廣塲西端、爲演劇塲東頭爲會塲、及運動塲塲內蓆棚羅列、小販櫛比、街巷牌坊、矗立觸目皆是、是日參加慶祝官商民衆、不下四五千人呈空前未有之景象、禮畢、沿街遊行、呼歡萬歲、聲如雷動晚間提燈會、參加者、尤爲踴躍、牌燈手燈、競奇鬪巧、花樣翻新、遠望如火龍一條、蜿蜒數里、極呈盛況、市民無不歡欣鼓舞、共慶昇平、王道眞諦殆已印諸腦際、閱二日爲九一八、復擧行慰靈祭、以示不忘、諸先烈之殉於國難、並開催運動大會、各校健兒、齊顯身手、各方所附奬品、堆積如山、直至午后七時、始各盡歡散亦云盛矣、

體育欄

全國体育大會
奉天隊獲錦標

【新京專訊】第四次全國運動大會、已於九月二十八、九兩日間、在新京南嶺國立運動場擧行終了圓滿閉幕、大會第一日、於二十八日上午九時、在千萬觀象熱烈鼓掌下、擧行選手入塲式、各地選手、集合整列於運動塲中央、擧行國旗揭揚式、旋由去年之優勝者哈爾濱隊出塲、向會長返還優勝旗及優勝盃、次即由阮文教部大臣致開會詞、並有哈爾濱選手代表宣誓、九時四十分、遂開始比賽、互兩日健兒努力之結果、於二十九日下午三時終了、國體優勝、爲奉天隊奪去、經賽優勝、屬新京隊、田賽優勝、屬哈爾濱隊、由阮文教部大臣各授與優勝旗及優勝盃、於合唱國歌及全體之呼萬歲下閉幕、茲誌該兩日各項田徑比賽之記錄、及優勝者姓名如次、

男子組

參看第十面

跳高 一、卞丸伯義(哈)一米七五二、脫爾賓(哈)一、七〇〇三、高鵬閣(哈)一米六五五、石金英(哈)一米六五四、劉德新(濱)一米六〇四、桑樹棲(錦)一米六〇

五千米 (一)、唐國士(奉)一分四二秒、(二)、劉佐卿(吉)三、劉茂綱(龍)四、李景元(濱)、五樂文發(新)六鄭昌奎(安)

百米 一、任允諸(新)一一秒五、二、李志剛(新)三、王化武(吉)、四劉蔭宣(奉)、五崔鳳庚(奉)六、保羅夐克(哈)

四百米 一、于希渭(新)五三秒七、二、保保夫(哈)五三秒九、三、朱世孔(奉)四、蘇化民(奉)五、安久辰雄(新)六于天源(龍)

撐竿跳 一、阿卜羅莫夫(哈)三米五〇、(新紀錄)二、馬德立司(哈)三米四〇、(新紀錄)三、廣田正(新)三米三五〇(新記錄)、四高鵬閣(奉)五、崔玉堂(奉)李鶴沫(奉)

四百米低欄 一、山下宗(錦)一分二秒、二梅洛諸夫(哈)三、石金英(奉)、四、徐慶文(奉)五、勝山武夫(新)

鐵餅 一、梅洛諸夫(哈)二二米九五、二、郭淸榮(奉)三包輔榮(興)四、金鳳九(吉)、五、劉錫南(新)六、伊東春造(新)

千五百米 一、于希渭(新)四分七秒八、二、劉茂綱(龍)三、劉佐卿(吉)四、鄭昌奎(安)、五、唐國士(奉)六戰允才(安)

標槍 一、馬德立司(哈)四三米七三、二、白勺(吉)三、篠田金四郎(新)、四王恩榮(吉)五、(興安)六、金馨九(吉)

二百米 一、李志剛(新)二四秒九、二、王化武(吉)三、李鶴沫(新)四、保保夫(哈)五、朱世孔(奉)六、富志艮(哈)

千五百米接力 一、新京隊(安久辰雄、渡邊茂雄、松尾熊一、于希渭)三分四一秒(新紀錄)二、奉天隊、三、吉林隊、四、哈爾濱隊、五、龍江隊、六、安東隊、

四百米接力 一、新京隊(李鶴沫、橋本左近、李志剛、任允諸)四六秒三、(新紀錄)二、吉林隊三、奉天隊、四、哈爾濱隊、五、錦州隊、六、安東隊、

女子組

八十米低欄 一、康玉如(新京)一七分三二、王季珠(哈爾濱)一七分四三、史秀貞(新京)四、王蘭芳

四百米接力(奉天)楊學陵、胡國珍、傅洪敏、關成英、五七秒二、二、哈爾濱、三、安東、四、吉林、五、新京、六三江

標槍、一、大橋科子、(新)二七米四一、二、陳玉新、(吉)二〇米三一五、三、史秀貞、(吉)一八米六五、四、劉淑貞、(吉)一八米六五、五、孔淑媛、(安)一六米八五、六王雲秀、(安)一〇米五八、

百米 一、楊學陵、(奉)一四秒五、二、于秀坤、(哈)三、李文儒(安)四、胡國珍、(奉)五、趙云芳、(吉)六、李榮貞(安)

跳高 一、王美英、(奉)一米二七、二、關成英、(奉)一米二五、三、李文儒、(安)一米二二、四、宮崑如、(哈)一米二二、五、段國秀、(新)一米二二、六、崔振英、(龍)一米二二、

鐵路局開催
愛路運動會

奉天鐵路局、爲使一般沿綫愛路少年、及村民之團結鞏固並促進共有活潑的發動性能、定由十月一日起至十月七日、在各地開催愛路運動會、並實施愛路週間、開催地點、爲奉山綫馬三家子、巨流河、高山子、双羊店、塔山、前所各站大鄭綫秦家屯、芳山鎭章古台各站、錦承綫許家屯、張家屯金嶺寺、朝陽、淩源各站、河北綫田莊台各站、奉吉綫東、陵章黨、黑山頭、沙河、大興鎭各站、參加團體、以愛路少年隊員爲主體、其他公私立各學校兒童、及一般愛護村民等亦甚衆、

全滿網球選手賽權

新京訊云、第二次全滿網球選手權大會准決賽、廿八日午後二時起、假中銀球塲擧行、比賽成績如次、

双打

庄野隊六−三 德列塞爾

小濱隊六−四 路意爾哥夫

尙廿九日午前十時起、擧行單打准決賽、自午後一時起、擧辦單双兩打決賽、

東鄰檯球覇者
平岩來京

新京專訊、日本檯球選手權保持者平岩幸男、現年廿五歲馳名全日、球技卓越、曾在東京芝區、自營檯球戲、然頃受中銀俱樂部之聘請、現來京在大和旅館勾留、該氏球技、在東京廣博賞、謂之神技、將來永住京師、而當斯界之指導該氏略談如左、

「在日本之最高記錄係八百點、予自十二歲之幼時、即時常把握球棍、目下打一千點、一千以上、係問題矣云云、

秋季運會籌備忙

義縣縣長宋德謙、參事官解良武夫、爲提倡體育起見、特令本縣教育局長孟憲睿、辦理秋季運動大會、該局長自奉令後、星夜籌備、現已就緒、除運動要項過繁、不便記載外、僅錄通知原函如次、逕啓者、奉縣長令、准於本年十月二日假縣城西關廣塲、擧行秋季運動會、藉資提倡體育等因、遵即組織籌備委員會負責辦理在案、所有此次運動會要項、及項目單報名表、業經本會規定印製竣事、除分函暨散發傳單外、相應檢同要項項目、報名表函送、希即查照辦理爲荷云云、聞縣內各學校學生、對於運動項目、素有研究、屆期必有一番盛況云、

漢口擧辦
國術助賑會

【漢口二十九日電】鄂省黨部發起之國術比賽助賑大會、二十八日午、在武昌公共體育塲開幕、二時表演、三時正式比賽、會期三日、參加者二百九十三人、門票三角、第一日觀者一千餘人、

奉天選手
載譽而歸

赴京參加第四次全國体育大會之奉天男女選手等一行、由於素日之訓練、致而此次造成驚人之成績、現各選手等刻因大會終了、當於三十日午後二時許、由京搭乘列車受奉天方面出迎中、當即載譽而旋云、

呂民政部大臣 滯熱行動

【承德】來承第二日（二十七日）之呂民政部大臣、今朝八時半、對省公署職員、爲一場之訓示後、出席於本日將開催之縣參事官會議、本日巡視第五軍管區司令部、縣公署、圖書館、協和會等、自午後五時、於省公署、聽取各廳長報告情況。

事務員慘遭壓死

【大連】埠頭內第二五區岸下停油中之大阪滊船會社朝熊丸、於二十七日午前七時裁貨中、因吊貨機、能力不足、當時吊起小豆二十六袋、忽然墜落、適有同船事務員佐伯正氏二十一歲、當時正在塢內監視中、失於防避、致被豆包壓於身上、臂骨折斷、內破血出當塲死亡。

夜未歸被賊光顧

【大連】市內福星街二二九番地劉潘氏、於二十六日午後十時、因事外出未歸、被賊乘隙而侵入室內、盜去紀金及寶石手飾八個、耳墜三付、計價値國幣二百八十圓、及報官臨塲檢驗之後、該劉宅係劉潘氏爲家主、家中向無男子、推測賊犯、必係久知其家庭細之女流云。

義子不義盜義父

【大連】小本行商田本家年將化甲、係山東濰縣籍、老妻先逝、女嫁子亡、孤自一身、依賣花生爲生、居寺兒溝貧民窟中、家景雖寒、尙堪餬口、去年中有一失業之王姓子、上無父母、下無兄弟、流濟市內、又患足疾、田憐其青年爲病所累、時周濟以衣食、王感周濟之恩、遂認田爲義父、纖又寢食共之、儼如父子一家、及王某病漸愈、自以賣工爲生、仍與義父同居、不意義子不義、廿五日、乘義父營業外出後、儘其室中所有、盜取一空、竟拋其義父而逃走矣、田平身積蓄一旦盡失、不由怒塡於胸、悔不應揖盜入門、致被其害現據報官搜查云。

警署取締奸商

【大連】度量衡統一後、一般不良行商、時有巧弄技倆、欺騙婦女之間、故警署權度所、不時檢查、以除隱弊、今之行商小販、其所用之權度器、雖遍受檢查、所謂人心不同、欺騙之事、仍層出迭見、忙如市內浪速町及奧町一帶小本攤舖、因競爭營業、高呼減價、內容却每每暗弄魔術、巧取斤量、表面上、雖似減價、事實裡確是增價、庸夫愚婦、偶有失查、則陷其詭計、他如拊捲行商、借端欺騙者、亦比比皆是、大連署屢因商民之請求、嚴重取締、以免被害、藉防效尤云。

秋雨何早貧人淚

【瞻榆】月之念日拂曉時、天忽陰雲密佈、北風凜冽、竟降大雨、而和暖可人之氣、驟成寒骨時期、俗云一番秋雨一番凉、可謂千古實話、而一般商民、亦應時服棉、似此秋雨之早、可增貧人淚云。

病院列車往義縣

【錦州】鐵路總局、爲慰問及施療、滿人從業人員計、乃經組織病院巡廻列車、開駛於國有線路、實施慰問、及施療之工作、茲該列車、業於本月二十一日到錦、在錦對從業員之治療、經數日間、乃於本月二十四日、轉赴錦承線、刻已到達義縣、於該治療後、即赴朝陽凌源等處云、

藤本領警署長 招開披露宴

【錦州】錦州領事館、新任領警署長、藤本氏、現以接收就緒、爲作初次之聯歡、特於二十八日、午後六時、假座城內得味齋、柬邀滿日各機關首腦部、招開新任披露宴、觥籌交錯、賓主言歡、頗極其盛云

原田科長榮轉宴

【錦州】省公署、經理科科長、原田孝一氏、於日昨奉中央政府令、榮轉蒙政部、經理科科長、不日去京履新、省公署、各要員主催、滿日關係各友好、於二十六日、下午六時三十分、假座得味齋、招開盛大送別宴、開懷暢飲、賓主言歡、頗極其盛、繼其後任者、爲國務院主計處、河島事務官云、

練習員舉行考試

【錦州】錦縣縣公署、設立之村政練習所、第三期學員、本月底、即行卒業、縣公署爲甄別、各員在學之成績、以評優劣、而使分派、故於月之二十六日起、至二十八日止、三日間、舉行卒業考試、評定成績云

錦埠要人往來

【錦州】友邦階行社社長、井上幾太郎大將、來滿視察、於二十六日、午前八時、來錦、轉乘飛行機去承德、爲舉行凌—平間十月一日、開始列車通行、祝賀典禮、是立處長一行、於二十六日、午前八時、去平泉、

大隊長剿匪凱旋

【鐵嶺】東鄉匪訊於二十一日午後、王大隊長奉令連夜出發、往大甸子、督隊猛進、爲避免危害、先派路上偵探搜索、因戰略戰術、運用之機敏、卒使匪四面逃潰、於廿四日晚三時、王大隊長、率所屬武裝凱旋云、

省秋防警備萬全

【錦州】本埠警備當局、現以青紗幃、一望無邊、橫行無忌之股匪、難以潛行、均皆潰散、仍恐潛入省垣、擾亂治安、特是對於秋防、警備異常嚴重、軍警聯絡搜查、夜間城關、交通要衝、增加崗警、似此警備萬全、治安、高枕無憂云、

教會立學校 舉行儀式

【吉林】省當局、在教會立學校、於舉行各種儀式時、多不懸國旗、亦不唱國歌、甚之對於御影不施敬禮、似此殊屬非是、特令各縣旗市、對於管內教會立學校、如有上項情事、應嚴加監査、具實呈報、以憑核辦云、

佈告追加淸潔費

【海城】縣警務局、前曾佈告、爲淸潔費不敷開銷、已分別追加、除丙民戶、仍按五分每月徵收外、其餘甲商戶每月收五角、乙商戶每月收三角、丙商戶每月收二角、甲民戶每月收二角、乙民戶每戶收一角五分、出示佈告、俾民衆週知云、

盜墓犯被獲三名

【台安】一區新發屯、朱府坟墓被盜等情、已認本報、本署、署長史金波、指導官木須譽一、異常關心、並責令司法巡官關松年、及特務等、暗中密秘調査、務期破案而後已、是以關巡官、用種種方法、已於日前得獲引線、將西桓洞居民孟慶貞、孟現山、王金福三人、捕拿到署、並在孟家、搜得墓內珍貴零星物件、孟慶貞已供認不諱、孟憲山、王金福尙在偵訊中、並有正犯李某謝某孟某三人、業已潛逃、官方正在緝中、噫該案破獲如此神速、雖係關巡官、偵査有方、而天網恢恢疎而不漏、亦是盜者被獲、第一引線云、

農業幹事將來台

【台安】縣公署、現接利旅順農業進步社函開、謂該社在海城、遼陽、遼中、營口、盤山、台安等縣、爲推銷農業雜誌起見、已委定錦縣農業名流李鶴齡爲幹事、不日前來推銷、請隨時指導及協助等情、縣署接到後、即轉令農商各村知會照、屆期協助、以便多銷、而增農智云、

將出現話劇團

【唐山】本市文化落後、文藝消息、異常沈寂、近因平津話劇、盛行本市、新文藝家、特着手組織話劇團、幷擬出文藝旬刊一種、下月十日出版、現正搜羅此項人才、作初步研究、開對於話劇演員、女角頗覺躊躇云、

天氣不正時疫行

【淸原】本埠入秋以來、天道失常、時冷時熱、以致人多防不勝其防、而時疫亦因之流行、其患傷風者、冷熱不均者、赤白痢疾、瘧疾、諸症者頗多、故一般大人小孩、均極感不安之狀、日來每有死亡者云、

召集各甲長會議

【海城】城廂警察署長張鐵航、協同城廂保長趙夢九、當於二十三日上午九時許、在署內特召集城內各關甲長等會議、關於實施保甲制、應即進行一切項、有所討論云、

張署長整頓地方

【淸原】查淸原二區、地居邊陲、位置偏僻、素稱匪患之區、自事變以還、匪勢愈行猖獗、綁搶燒殺之案、層出疊見、人民所受蹂躪、筆難盡述、於去歲八月間、張公蓮璧署長到任以來、極力搜剿、淸除匪患、並歸劃各村屯位置、修補道路、以致各項公務、整頓頗爲完善、現在該區匪患肅淸、地方安謐、人民安居樂業、得受王道樂土之幸福、均爲該區張署長之功云、

發傷亡警兵恤金

【海城】縣公署前曾分發因公傷亡警兵恤金、計金魁武、戴廷恩、各領國幣七十五元、朱永才領國幣五十五元、李秉忱領國幣一百二十五元、共計發出恤金、爲國幣三百二十五元

擊斃著名 匪首保國軍

【朝陽鎭】該著名匪首保國軍、本名王永貴、梨樹人、年三十餘、曾由事變後久竄金海輝等縣、率黨羽六七十名、到處殺燒搶劫、商民頗受其害、所以惡到盡頭、天網恢恢、疎而不漏、該匪揹東風舞村姜姓欵項、於二十二晚八時、自己前去追索、被自團團探悉、該楊靑團長帶團丁二十名、即將保國軍包圍、當時擊斃、急報本鎭警察署、荒木指導官聞悉、擊斃著名匪首保國軍、遂梟首示衆、而快人心云、

警步隊擊匪獲勝

【寶縣】警察步二中隊、隊長張海峯、駐防元寶河村、今於九月十八日、該隊長帶隊廿餘名搜査、於午後二時許、行至對店北溝、與匪首占山好、長江好九省等、數十名匪賊相遭遇、我隊給以猛擊、結果、當塲擊斃匪首九省、割取首級、幷掠獲手槍一支、該隊長立將首級及小槍、一並送案云、

重修馬路

【秦皇島】本島鐵道北之各大街、向屬凸凹不平、灰塵沒脛、曾經前公安局長薛永昶氏興工修築、煥然一新、商民莫不稱便、奈因年餘失修、蓋多又復原狀、當局有鑒及此、業飭路政會前往重修、不日即可工竣云、

學校舍改建中

【城廠】本邑學校、設於關帝廟內、所有校舍、均係舊房教室、爲廟西廂房、破舊不堪對教學上未盡適當、自前年謝鏡如校長、新建正房七間、美奐美侖、已極壯麗、惟尙有二處欠憾、美中不足、謝校長百計經營、計畫改建、現已興工多日擬於校院空地、改建新房七間想不日即可觀成云、

飭署防宵小潛伏

【延吉】縣警務局長梁學貴氏、鑒於近自中秋節前後、市內之匪案迭出、若不設法嚴密搜查、匪患定不知伊於胡底、該局長特飭七署、派員晝夜梭巡、嚴防不逞份子潛入、權署長奉令、即派所屬巡官長警、加班巡查市內外旅店、娛樂塲所、以防宵小潛伏、而確保治安之秩序云、

漢解日本口語文法講義〔十〕

裕振民 編述　柳龍光 校正

客語　補足語

明語已於前文畧述矣。尙有客語及補足語、玆分述於次：

主語	◎客語	說明語	
猫ガ	魚ヲ	銜ヘル。	【猫銜着魚。】
人ガ	笛ヲ	吹ク。	【人吹笛子。】
農夫ガ	畠ヲ	耕ス。	【農夫耕田地。】
樵ガ	材木ヲ	伐リ出ス。	【樵夫砍伐木材。】

右例中之說明語均爲他動詞、他動詞係有處置他事物之意義之動詞、故有被處置之事物在焉。被處置者即客語是也。客語概屬體言、且其下必置助詞「ヲ」連接他動詞、但有時「ヲ」字亦省畧之。例如：

菓子カ果物カ(ヲ)買ッテ來テ下サイ。（客語・他動）【點心啦、水菓啦、請買來吧。】

御飯(ヲ)ハ食ベナイ。（客語・他動）【飯是不吃…】

濁リノアル字(ヲ)ハ二字ニ數ヘル。（客語・他動）【有濁音字是按兩個字計算。】

(右三文中主語均係省畧。)

主語・說明語・客語已如前述。然說明語不能完全表白文意時、仍須藉他

治小兒頭瘡 用如意膏可也

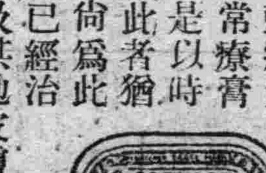

天氣炎熱孩子們每爲頭瘡所苦此種頭瘡大都難愈每非尋常療膏藥品所能奏功是以時屆秋涼小孩患此者猶多尊府小孩若尙爲此疾所苦請試搽已經治愈許多頭瘡以及其他皮膚疾患之如意膏可也　江蘇阜甯八灘孟家于孟祝三君來書云『小兒頭部患瘡不勝其苦多方療治未有效驗迨後試搽如意膏數次瘡即告痊如意膏誠外科聖藥也』請即購盒如意膏以免小孩頭瘡痛苦幷免君自己因彼等啼哭煩躁所引起之憂慮與煩惱也　如意膏爲二十世紀療膚妙品統治足瘡水泡瘡癤面疹割破灼傷燙傷跌損蚊叱濕疹疥癬等等　各藥房均有出售或逕向上海江西路四五一號韋廉士醫生藥局購買每匣大洋七角六匣三元五角郵力在內　一切信件可由奉天和記洋行轉上海韋廉士醫生藥局

公開比較

壽爾康之成分超越一切內分泌

德國政府實驗特賓專許　內分泌物結晶製劑防老極

壽爾康

▲會集動植物精華於一爐　▲獨樹一幟的世界標準補藥

德國威爾郎大藥廠監製　壽爾康有改變敗壞舊體質的奇功！本劑所含成分、完全適合於人體之需要、故對於男女各器官、均有獨特之效驗、下列十二種、乃本劑之結晶成分、深望各界予以市上同類之藥品作詳切之探討及品評、則壽爾康之功効、價値更屬可想而知矣！

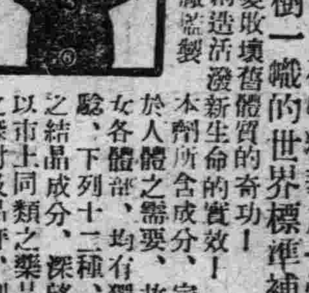

德國愛廸那博士新發明　壽爾康之結晶成分及特效！

A 盼荷蒙(PAN-HORMONE) 制止衰老
B 大腦腺素(CEREBR SICO) 補腦健神
C 腦神經粹(HYPOPHYSE GLAND) 恢復性腺
D 攝護腺素(PROSTATGLAND) 亢進器官
E 睪丸素(TESTES SICO) 性官能病
F 卵巢素(OVARIA SICO) 性官能病
G 心臟血素(HAEMOGLOBIN) 補血造血
H 腎上腺素(SUPRARENAL GLAND) 補腎強精
I 鱗雲星(LECITHINE) 療虛補損
J 沛歐麥(EXTR PUIRA PUAMA) 強壯精神
K 變質素(EXTR TURN) 改造體質
L 維他命E(VITAMINE E) 繁殖益嗣

尙有其他名貴成分因限於篇幅不及備載壽爾康分男用女用兩種每盒現洋五元男女同價說明書函索即寄如蒙郵購請寄至

代理　哈爾濱道外六道街口柯爾登洋行 經理

▲大連、五洲、大成、▲奉天、五洲、▲安東、瑞祥泰▲新京、中西、▲吉林、五洲▲黑龍江、中西、▲鐵嶺、義和堂▲洮南、和發順▲普蘭店、康德記(藥房均售)

認明商標以防假冒

前北京內務部立案北平實業廳註册　國民政府全國註册局註册中央衛生試驗所化驗　國民政府實業部註册國民政府內務部立案化驗

上海韓奇逢大醫士黑鷄白鳳丸

黑鷄白鳳丸主治功效經血不調、趕前錯後、行經腹痛、白帶過多、久不生育、子宮寒冷、心跳、心忙、小產、腹內有塊、病者四肢無力、腰腿筋骨疼痛、或飲食減少、夜不安眠、多夢、頭迷、氣血不正、胸膈發燒、凡因生氣或事所傷、以致崩漏、經血各病

價値　上海韓奇逢大醫士之黑鷄白鳳丸、行銷全國、名到處歡迎有口皆碑功效偉大非一般普通婦科近的藥所可比

特長　黑雞白鳳丸是上海韓奇逢大醫士所發明、他人不能仿效、粒小而效大、外掛樹衣容易吞服、不停窮丸子腐敗藥、故而特長、

區別　烏雞白鳳丸是普通的局方、黑鷄白鳳丸是上海韓奇逢大醫士黑鷄白鳳丸之商標、並中央衛生試驗所化驗、得做造其眞正的上海韓奇逢黑鷄白鳳丸之商標、並中央衛生試驗所化驗韓奇逢藥房有限公司字樣後面有韓奇逢之像

▲購買黑鷄白鳳丸者萬分注意

託人代買或通函購買、要緊記準上海韓奇逢大醫士配製是萬無一錯的、否則就是冒牌假藥不但服之無效反有性命關係也、如注意定價每盒國幣五元每打五十元外埠函購直接向就近各分公司函購可也、總發行上海英租界芝罘路五十七號韓奇逢藥房有限公司

滿洲分行　韓奇逢藥房有限公司

奉天南市場電影院路北遼東旅館西鄰韓奇逢藥房有限公司　新京商埠四馬路二十號韓奇逢藥房有限公司　營口永市街一百二十號韓奇逢藥房有限公司　安東中富街弟兄藥房內韓奇逢藥房有限公司　哈爾濱道外純化街八十七號歐亞大藥房內

敬啓者敝公司奉天分行遷移聲明　奉天分行現已遷移奉天商埠地南市場東安電影院路北警察署西邊遼東旅館西隔壁白樓房即是韓奇逢藥房有限公司

大連市西崗平和街四十八番　韓奇逢藥房有限公司

協和膠皮印刷會社

寫眞應用高級製版
美術的膠皮版印刷
各種紙製容器製造

奉天新市街信濃町一三番地
電話五四三五番

大贈送買一盒送兩盒 黃色補丸

黃色補丸　主治先天不足房事過度手淫滑精遺精陽萎短小陽萎不舉房事不久見色滑精老年精衰精神困倦頭暈眼花耳鳴心跳夜不安眠凡因腎部所傷腰腿疼痛酸軟無力形容枯瘦各症服此藥特別神效常服保腎安神身體壯健房事快樂補血生精藥性和平男女老幼均可服用能補腎扶陽開胃健脾增加飲食强壯身體萬試萬靈今特提出一萬盒作爲贈送之品以昭效力而便推廣定價每盒大洋一元五毛一盒送兩盒買半打八元五毛贈一打

大贈送總經售　金勃先藥房

婦科三寶紅緞子仙膏代 金勃先藥房啓

紅緞子仙膏治經血不調赤白帶下行經腹痛血色不正子宮寒冷腰疼腿疼不孕小產經閉經枯乾血勞症面黃肌瘦少食難眠頭迷眼暈氣短咳嗽積聚痞塊如患血少經閉用帶藥數日將病塊化下多年凝滯痞塊即消內服調經養血丸能調經養血開鬱順氣凡婦女百病無不藥到病除百發百中紅緞子仙膏定價大貼國幣四元中貼二元加料每貼六元帶藥暖宮丹一付一元(調經養血丸定價一料國幣四元)△注意良機購紅緞子仙膏者均照定價減收一半即加料者每貼實收國幣三元中貼者二元小貼者一元另外奉送暖宮丹一付、

總發行者哈爾濱道外十五道街　金勃先藥房

滿洲國總發行哈爾濱道外十五道街　金勃先藥房

暫不取利但求試用勃力如何人只以一打爲限

產業與經濟

全滿農作收穫豫想(二)

(第二次九月一日調査之份)

▲作況步合及料作面積步合

	大豆	豆類	高粱	粟	玉蜀黍	小麥	水稻	陸稻	雜穀	蔴子	蘇子
比前年作況率以前爲一〇〇	一一一	一一七	一二四	一二四	一二六	一一三	一一三	一〇九	一二四	一二六	一二七
對平年作比率以平年爲一〇〇	九六	八七	九三	九七	九一	一二一	一一〇	九四	七五	九〇	一〇一
作付面積率總面積爲一〇〇	二五、二	二、六	二一、四	一八、六	九、六	七、六	〇、九	〇、九	七、四	〇、五	一、六

▲料作面積之對照

	普通作物	仝上增減率	園藝及工藝作物	仝增減率	合計	仝增減
前年料作面積	一三、〇一一、〇二四	增 一〇一	六〇、〇七四	增 一一七	一三、六六二、一〇八	增 一〇一
本年料作面積	一三、一四三、三三七	增	一七六、一六一	增	一三、三〇五、四九九	增

	大豆	其他豆類	高粱	粟玉蜀	黍	小麥
作付面積(陌)	三、一四九、〇八	三三九、六八六	二、六四、六〇八	二、三九九、七五八	一、二二五、六六〇	九七九、五一九
收穫可能面積(陌)	三、一一九、八七四	三一四、七五八	二、六四三、一〇〇	二、二二二、七四四	一、一九二、八二四	九七三、〇八〇
陌當收量(瓲)	一、一七六	八二五	一、三九〇	一、二一〇	一、一五八	九五一
收穫量(瓲)	三、八二二、二八七	二七二、〇〇三	三、八〇一、三六五	二、九七〇、四一〇	一、八〇一、〇五三	八四四、六五八
前年推定實收(瓲)	三、三四六、八一四	二六四、〇〇一	三、三五四、三六八	二、〇七八、〇九九	一、四一〇、二二九	六六八、五六六
增減(瓲)	四七五、四七三	八、〇〇二	四八七、九九七	八九四、三八一	三三〇、八四四	二九六、〇八〇
對前年百增減率	一一四	一〇三	一一五	一四三	一二〇	一四六

	水稻	陸稻	其他雜穀	小麻子	蘇子	合計
作付面積(陌)	一二〇、一八四	一一四、一三二	三五五、五四二	六六、〇三六	二〇五、六〇二	一二、四一五、〇三三
收穫可能面積(陌)	一一四、六二三	一〇六、四一四	九二六、四三六	六五、九一九	二〇四、九八二	一一、九六五、七三二
陌當收量(瓲)	一、三六九	一、一一三	一〇一四	七一三	八二〇	……
收穫量(瓲)	二八四、七三〇	一三七、一五八	一、〇七四、三二四	四七、〇三三	一六〇、七一七	一五、三三六、九四八
前年推定實收(瓲)	二一三、一三三	一三五、二二八	一、〇〇四、七七九	四七、七八〇	六二、七一四	一三、六四四、三三七
增減(瓲)	七一、五九七	一二〇、〇〇	五九、六三五	一〇、一七五	一〇八、〇〇三	二、七二二、四七一
對前年百之增減率	一三三	一〇〇	一〇六	一〇	二〇二	一二二

滿洲新農事政策

矯大豆偏重策

北滿之小麥南滿之棉花

大豆偏重之滿洲農業、直接表現價格之暴跌、農界呈窮狀、實業部擬合大豆、於北滿播種小麥、於南滿增殖棉花、以矯正大豆偏重、又鑑於軍事的關係、獎勵並擴作、以舉其實績、合考察其實績大體如左、

【小麥】今春優量種之配布數量、爲一〇四二二〇斤、於濱北、齊北兩綫、並於松花江下流、由大豆轉換、耕種小麥之農民不少、期配布該優良種、以對大豆價格暴跌、施救濟辦法、將來以北滿小麥樹立農業政策、優良種配布辦法、運費負担、政府爲折担之、

【棉花】以棉花協會體爲主、任棉花作之指導獎勵、已對主要七縣下設置支部、將來對復縣北鎮興城錦西綏中淩源朝陽阜新之八縣、俾技術員駐在之、任指導栽培、實施優良種配付、通協會之手已、配布之優良種達百二十萬斤、而滿洲棉花公司、本年度收買量實棉約三百二十萬斤、棉線達約百五十萬斤、其他收買所設置地址二十九所、

滿洲國專賣特許制

十月十日可公布

據奉天商工會議所接電、各方面期望中之滿洲國特許法並意匠法、當於十月十日公佈、由來年一月十日施行、依該法實施、滿洲國內之商權、決定確保、期待急速實施云、

滿洲之運河問題

運河運河案之再檢討 (5)

撫順之發電、因有特殊設備、故最廉價、於是乃有不需要水力電氣之說、然撫順之發電原價、爲四厘五毫乃至四厘八毫、而對此水力電氣之原價、三厘即爲可能、撫順火力發電之原價極廉理由、在於利用不良煤炭、然消費原料之點不能如水之利用無盡量也、雖不良煤、鑑於國家的見地、貯藏之以備他日、是爲最得策、故不拘煤炭豐富之有無、不可忽視水力電氣、倶與水力電氣而生產、耕地爲百數十萬町步、運河之通河費隨滿洲國之繁昌、輸入呈增加、凌駕灌漑水電收入之日將到來、世界國家雖多有水利三位一體論之理想、但完全成立之國却少、北滿之水利耕地已充足、然水電施設尙未發達、倘以南滿水利三位一體之計畫、進而向於北滿、無海之地方、依運河利益、比南滿爲多、水利三位一體論、南北滿洲水利一元論、可於玆成立矣、

水利三位一體論

滿洲商工會議所聯合會於昭和九年十月、決議「滿洲」水運開鑿之件、該決議已提議於當局、其次奉天中心之各商業團體、提倡撫營運河、其後有滿洲運河期成同盟會之運動、前之栗原氏主振發水方電氣之研究等、會議所之提案、以水運開展交通爲動機、而萩原氏由水田灌漑問題之研究、共鳴栗原氏之說、合斯三者、則爲水利三位一鮮之表現、按萩原氏之說、與栗原氏水利三位一體論相同該內容要旨、在於農業之革新、電力之水電化、水運之開發等、即爲三位一體論、即技術的方面發表之計畫、爲山麓說、最初之發表與最近之發表、萩原氏說稍呈變化、漸次接近於平地說、依據最近萩原氏主張之內容、「遼河以東之土質、富於粘土質、故適於運河之開鑿及保持、而無山麓之必要、斯點商工會議所提倡論、與期成同盟會論見接近、

要之本事業原係國家的大事業、不可委一營利事業、且道之整調上、有最纖細之關係、對與論喚發、要持愼重態度、於期成同盟會之小冊子、對商工議提倡之計畫、指示異論、以撫營運河計畫爲小規模、然此不過誤解、商工會議所原非技術的主張機關、技術上無何等自述、而與技術上之相差點、自有分岐、

撫順營口間運河

以下介紹者、爲奉天工會議所發行之小冊子記錄案之一部、爲撫順營口運河案開鑿之輪廓是也、

× × ×

按提運河、即聯想到巴拿馬運河及蘇彝士、其工費亦達巨額、以此適用滿洲、爲煽人說夢之類、然原滿洲運河案者較該運河工費不巨、尤其因地勢、地質水流等之實情、殊不困難、技術上經濟上非荒唐無稽之事業、日本內地計畫之大阪敦賀間運河、與撫順營口間運河之比較、工事之難易、有如雲泥之差、考察工費概算、滿洲之運河、呈容易之感、日本琵琶湖運河研究之權威者、爲工學博士田邊朔郎氏、依據該氏所說之概要、大阪敦賀而河之距離達百五十五基羅、運琵琶湖琵琶水面與大阪灣之水面高低爲八十五米、由琵琶湖至敦賀之間有二百五十米之山岳、倘通一萬噸之汽船、工費需要五億七千五百六十五萬元、此結果地價之灌起計算、爲五億元、其計該交通收益、採算爲可能、但六億元之大工事、比撫順營口運河其差甚大、

日本產米收穫量

不能平年作僅六千萬石程度

【東京二十八日發】九月二十日爲止、今年產米第一次豫想收穫額之調査、由卅日至十月二日、分爲三次、農林省爲發表而該調査之結果、頗爲注目、現在判明之程度、平年作(六千四百萬石)爲至難、大體爲六千萬石程度、

菲島獨立與日輸入稅案

【東京二十九日發】菲律賓政府、以獨立爲機會、提高關稅一案、現由日本與之提出輸入配賦制案、正交涉中、據最近菲律賓回答、該國對日綿布謀禁止的輸入配賦制故商工省於二十八日在本省開官民協議會、協議對策、意見如左呈一致、

菲律賓之回答數量、與我方之提示數量、不但有間隔、且禁止我綿布輸入、日本外務當局、向菲律賓、傳達要求該國政府再度考慮云、

今年七月間鮮米輸入額

據滿洲米穀同業組合調査、自本年一月至七月、滿洲國內輸入朝鮮米二九、五一三石、(八二六九五三圓)大半爲新義州米、

吉林商工會調査商號

吉林總商會、爲準備吉林當局諮詢吉垣之商業狀況、特派專員數日、事業分別計、向吉林市各商號實行調査、各該商每日收入入位若干、何年開業、近來狀況、有無貸欵情形、及外欠並貸出者、一一詳細調査、吉林工務總會、亦行同樣調査、以資準備整飭、及官廳之詢問云、

各地粮食行市狀況

麵粉漲紅粮慘落

二年來未有之印象

【延吉】延邊一帶、自客歲歉收、元氣彫喪、農民流離失所、迨今春播種鴉片占良田十之二三、種稻復被虫蝕、旱澇不一、方慶秋收之多寡、聊補飢饉、無奈匪共擄掠勒索迄無寧日、近來本埠之麵粉由二元二角、突然飛漲至三元六角有奇、農民處此天災匪禍、物價提高之秋、咸皆叫苦不迭云、

【開原】本邑爲遼北農產富庶之區、紅糧及大豆、爲境內特產品、每年出產額、甲於其他各縣、近年以來、因大豆出口額銳減、其價遂低、於紅糧、本年春夏之際、紅糧價格大漲、每斗竟達兩元以上、現在新糧登市、價格逐漸低落、每斗一元四角左右、繼而又漲至一元五角有奇、大豆每斗亦在一元四角左右、忽於九月二十九日早市、紅粮及大豆、價格突起大變象、紅粮每斗竟慘落至一元二角八分、而大豆每斗價格、竟超紅粮、漲過至一元五角七分、誠爲近兩年中未有之現象也、

萬增長死裏逃生

【西豐】城內北大街、萬增長米店、曾於昨年託同街日增福執事人、張祝三、息借國際公司國幣十一萬二千元、日前除償還外下欠、一萬二千元、張祝三心懷叵測、態惡國際公司逼索尾欠、該號一時無款籌措、允許破產還債、國際公司遂派司賬張永志、同承保張祝三、將萬增長所有物產、値得兩萬餘元之譜、竟估一萬餘元査封後、國際公司未及營業、而萬增長已覓妥買主、計仍賣得兩萬餘元之代價、除將尾欠掃數還淸外、下餘萬元、現又照常營業、亦云損失中復得、破產中復活云、

滿人貴全屬商

十年來之活況

滿人側商店之中秋節結賬狀態、一般呈良好、今夏以來、華北間斷行砂金、金條、銀塊、元寶銀等之密輸、而獲得多額之利益、城裡四平街萃華金店、朝陽金店、鴻興金店等、擁大資金矣、

大連行市休業

【大連】三十日發十月一日爲大連神社秋季大祭、大連各銀行取引所、均行休業云、

棉織工廠

已動工製品

【安東】本埠棉織工廠、現在製造棉布者、約達五千餘家、每日生產量達二千疋、在六七月間因天氣炎熱、生產狀況不振、於八月以降迄現在、以秋涼時期、民衆製衣需量倍增、故八月中輸出超過六七兩月、其數量達五萬七千餘疋、但八月全市棉織生產爲三萬餘疋、所輸出者均爲存貨、以致各棉製工廠爲謀輸出充足、刻正開工製造中云、

因金票行情增大

日產麥粉暴騰

【安東】本埠麥粉營業向來輸入之麵粉、多爲日本朝鮮製品之輸入、在七月時期、因金票兌換率較國幣爲低、故麥粉市價核國幣較賤、但自八月下旬迄現在、金票步步增大、遂來復興國幣平頭、開麥粉因原價金票關係、現時市價當然昂騰如實船粉爲三元四角、三菱粉爲三元五角、竹葉三元四角、其他各牌無不增大、一般民衆頓現恐慌之狀態云、

上海標金情報

【上海三十日發】據阿比西尼亞實行總動員之到電、危機切迫、匯水呈强、標金開市後政商務跌落、因大陸銀行之收買呈鬧說、

中央銀行市單

匯紐約 廿八弗十六分十三
匯倫敦 一志二片十六分一
金票 一〇〇圓〇〇
鈔票 七五圓〇〇
匯上海 七七元〇〇
匯天津 七七元〇〇

行市 卅日

條銀金標

倫敦銀現行 二九片一六分五
遠卯 二九片一六分五
紐約現行 六五仙八分三
孟買銀塊現行 [illegible]
上海標金 午前 [illegible]
午後開行 八八三圓一

國外匯兌

午前
英美匯兌 四弗九一圓八分五
美日匯賣 二八弗八四圓一六分三
美日匯買 二八弗一六分一五
美國上海匯 三八弗二五仙
上海市匯賣 一一三二圓:分
上海市匯買 一一三二圓二分一
上海匯賣 三八弗八分一
上海匯買 三八弗八一分
上海英匯賣 一先六片一六分九
上海英匯買 一先六片八分五

午後
英美匯兌 ……弗……仙
美日匯兌 ……弗……仙
日美匯賣 ……弗……仙
日美匯買 ……弗……仙
美國上海匯 ……弗……仙
上海東滿賣 一一三二圓二分一
上海東滿買 一一三三圓:分
上海海匯賣 三八弗分一
上海海匯買 三八弗分四
上海英匯賣 一先六片八分五
上海英匯買 一先六片一六分一

奉天城內匯兌
●國幣匯上海 一、三三五
●國幣匯中銀 ……
●現洋票匯天津 一、三四五

●大連匯上海 九七圓六〇〇 九七圓二〇〇
午前 大連匯烟台 九七圓一〇〇 九七圓三五〇 九八圓五〇〇 九八圓〇〇〇
午後 九七圓九〇〇 九七圓六五〇
●安東匯滿上海 一三三圓〇〇
金票換現大洋 一、〇〇〇
鈔票換現大洋 一、三七一
中交票換匯現洋 一、三五〇

各地錢鈔

【奉天】●日站金票對國幣 午前 午後
開行 …… ……
下市 …… ……
大價 …… ……
小價 …… ……
妥數 千 萬

●全國幣對金票現行
九點 一〇〇〇〇　一點 一〇〇〇〇
十點 一〇〇〇〇　二點 一〇〇〇〇
十二點 一〇〇〇〇　三點 一〇〇〇〇

●鈔票對國幣開行
開行 一三六七〇 一三七二〇
下市 一三七一〇 一三七一〇
大價 一三七二〇 一三七二〇
小價 一三六二〇 一三六八〇
妥數 一八萬 一五萬

●同現行
九點 一三六四〇　一點 一三七二〇
十點 一三六七〇　二點 一三六九五
十二點 一三七一〇　三點 一三七一〇

【大連】●鈔票對金票(近卯) 午前 午後
開行 一三六四〇 一三六八〇
下市 一三七二〇 一三七四〇
大價 一三七三〇 一三七四〇
小價 一三六〇〇 一三六七五
妥數 四八〇萬 二一五萬
開行 …… ……
下市 …… ……
大價 …… ……
小價 …… ……
妥數 萬 萬

●同現行(一千) (午後)
九點 一三五八〇　一點 一三七二〇
十點 一三七二〇　二點 一三七四〇
十二點 一三七二〇　三點 一三七四〇
●鈔票對小洋票現行 一〇九二〇
●對現鈔票現洋行 一一二一〇

【安東】●國幣換金票 午前 午後
近卯開 …… ……
同下市 …… ……
遠卯開 …… ……
下市 …… ……

【開原】●金票對國幣現行 (午前) (午後)
九點 一〇〇〇〇　一點 一〇〇〇〇
十點 一〇〇〇〇　二點 一〇〇〇〇
十二點 一〇〇〇〇　三點 一〇〇〇〇

【新京】(午前)
●鈔票對金票 一三四三〇
●國幣對金票 一〇〇〇〇
●幣對鈔票 七三五〇
午後
鈔票對金票 一三六四〇
現洋票對金票 一〇〇〇〇
國幣對鈔票 七三〇〇

【哈埠】●國幣對金票 (午前) (午後)
十點 一〇〇〇〇　二點 一〇〇〇〇
十二點 一〇〇〇〇　一點 一〇〇〇〇

各地豆糧

奉天市豆糧行市
大豆 一、五〇
豆餅 一、七二〇
豆油 一、八五〇
白小豆 一、六〇〇
紅小豆 一、五〇〇
花小豆 一、三〇〇
吉豆 一、七〇〇
合豆 一、一〇〇
青豆 一、五〇〇
麻豆 一、四八〇
豌豆 一、〇〇〇
粳子 一、〇〇〇
谷子 一、一〇〇
秫子 〇、五〇〇
稗子 〇、八〇〇
稻子 一、四五〇
大麥 〇、八〇〇
小麥 一、三〇〇
高粱 一、二五
包米 一、二〇〇
粳米 二、六〇〇
元米 二、一〇〇
小米 二、四〇〇
江米 二、四〇〇
籐米 二、二〇〇
稻米 三、四〇〇
糜米 一、七〇〇
秫米 一、五〇〇
芝麻 二、八五

【大連】大豆(一百斤)鈔票價
現帶袋 四二四 四二八
不帶底 …… ……
九月底 四一五 四一六
十月底 四〇五 三〇六
十一月底 四〇七 三〇六
十二月底 四〇八 四〇九
一月底 …… ……

●豆餅(一塊)(鈔票價) 午前(開行) 午後(開行)
現行 一三五五 一三六五
十月半 一三四五 ……
十一月半 …… ……
十二月半 …… ……
一月半 …… ……
二月半 …… ……

●豆油(一箱)(鈔票價) 午前(開行) 午後(開行)
現行 一三〇〇 ……
十月半 一三〇〇 ……
二月半 …… ……

●高粱(百斤鈔票價) 午前(開行) 午後(開行)
現行 三〇〇 ……
九月底 二八二 二八三
十月底 二七三 二七五
十一月底 二七三 ……
十二月 二七七 二七四
一月底 …… ……

●大連麻袋(一枚金票價)
現貨 三五三 三五三
九月底 三五四 三五五

【新京】大豆一石鈔票價 午前 午後
現行 …… ……
九月底 …… ……
十月底 …… ……
十一月底 …… ……
妥數 萬 一萬

●高粱一石(鈔票價) 午前(開行) 午後(開行)
現行 …… ……
七月半 …… ……
八月半 …… ……
九月半 …… ……

【哈埠】大豆壹市特價國幣 午前開行 午後開行
九月半 〇九六〇 〇九九〇
十月半 〇九三七五 〇九五五
十一月半 〇九二〇 〇九五五
●小麥(全上) 午前(開行) 午後(開行)
九月半 一二七五 一二九〇
十月半 一三〇五 一三三〇
十一月半 一三二五 一三七五

國外商品

●美國棉花(圓) 二十五
十月卯 一〇仙四六
十一月卯 一〇仙四四
十二月卯 一〇仙四八
一月卯 一〇仙五五
二月卯 一〇仙六三
三月卯 一〇仙六九
現行 一〇仙七五

●印度棉花(圓) 二十錢(漲)
卜羅吉印 二〇四 留比
沃謀吉印 一八六 留比
高魯印 一四〇 留比

大阪棉花 近卯 (壹梱)票價
大阪三棉總品 午前(開行) 午後(開行)
九月底 ……
十月底 ……
十一月底 ……
十二月底 ……
一月底 ……
二月底 ……
三月底 ……
大阪棉花現行 六三二
龍 六三二　鷄島 六一〇
軍人 七二〇　扁面 一九六〇〇
額油 四七八　福助 二〇二五〇

●白米橫濱生
近卯 八八五　現貨 八八五
午後 近卯 八八一　遠卯 ……
現貨 ……

●神戶豆餅 四三〇 四二〇
日底 四一八 四一〇 四一二

NBK

日本賣藥會社

營業種目

一般醫藥・賣藥・新藥・工業藥品・注射藥・牛痘苗
衛生材料・膠皮製品・藥瓶・醫療器械・化粧品・繃帶
脫脂綿花・藥綿紗・染料・其他一般藥房賣品俱全

資本金壹百萬圓　創業參拾個年

支店 大連市浪速町
出張所 奉天加茂町
出張所 哈爾賓八站南馬路
本店 東京市神田區花房町
支店 大阪市東區道修町
支店 新嘉坡北橋路

奉天警務廳化驗
瀋陽警察廳註冊

專貼風寒濕痺筋骨麻木腰腿痛肝氣不舒胃脘脹痛五積痞塊男子腎寒疝氣婦女經血不調赤白帶下瘀血腹痛症

雙層麝香化積膏

優待函購 不加郵費 每份壹圓

哈爾濱代理 太古街恒泰德 儲興當
奉天城內中街東首路南 德潤堂藥局啓

煖房界の最高權威 價格低廉品質優良
煤煙防止の模範 取扱簡易焚付簡單

模範火爐

購置模範火爐者絕無後悔。其聲價與歲月並高而久。
備有豐富的部分品。交換簡易。

滿洲國中國總代理店
大德洋行
大連市監部通三三番地
電話(二)七〇六五・(二)五七〇三三番

特約店

哈爾濱 中村商事批發部
新京 千村洋行
新京 石松商店
新京 佐藤洋行
公主嶺 伊藤照次郎商店
開原 田口商店
鐵嶺 石松商店
奉天 哈達洋行
奉天 三省洋行
奉天 千村洋行
撫順 田中金物商店
安東 瀧谷恭三郎商店
鞍山 盛海洋行
營口 大瀨洋行
青島 大青洋行
天津 大澤洋行
旅順 久留商店
大連 千村商店
同 福田金物店
同 高井商店
同 船塚洋行
同 中山洋行
同 宮崎洋行
同 三上商店
同 德本洋行
同 政記公司五金船具店
牡丹江 戶川洋行

KODAK RECOMAR

柯達來康麥鏡箱

柯達來康麥鏡箱 裝用乾片軟片包或散業軟片之最精美鐵箱。爲非常精確之攝影利器。結構巧妙。應用廣大。耐久準確。成績高超。可以雙倍伸長。尤爲一大特色。鏡頭有多種。快門皆康般附自拍機。

此式鏡箱有二種照片尺寸
十八號 二寸半×三寸半
卅三號 三寸四分之一×四寸四分之一或九×十二生的米突
每具皆附乾片暗匣・軟片包暗匣鐵線開放及收小框。

如欲照片成績優良 請用柯達軟片與乾片

美商 柯達公司
大連經理義昌洋行

新高牛奶糖

牛奶糖果　滿蒙第一

撫順商館內　鶴屋商店

新高香蕉糖

蕉蜜化糖　香味橫溢

新高飴

新高糖果　老幼均宜

CLUB 双美人牌 固拉普

活色生香之閨中珍物

雪花膏　香粉　香皂　牙膏

奉天城內 中街路北

青年鐘表眼鏡行

美術禮品大減價照碼八扣

電刻夾銀盾畫屏風景，光耀奪目，美麗無比

題欵刻字，不另取費，餽贈親友，無上禮品

美人

▲春天!!與美人!!

花國與美人　是花柳病之發源地　春天是毒菌勃發的時期　靠近美人的　每逢春天都應清清血　淨淨毒　可急服清血聖葯喜肥力　以求速愈　喜肥力是掃滅梅毒大炮　是討滅花柳症的大將軍　牌子老練　盡人皆知　効力可靠　無與論比　可保立復健康　可保恢復自由　無遭針刺之苦　較注射葯針力大一倍

(一)當春復犯的花柳病　如四肢酸痛頭疼頭迷耳鳴耳聾　渾身起紅痱紅點　臉上起疹　楊梅疥瘡　渾身潰爛　奇癢流水以及與原起發生同樣症候

喜肥力是減毒大將軍

(二)因不愼於交接感染的花柳病　如破傷魚口　下淋入骨　以及耳聾目潰　脫落毛髮　悞用燻頂　牙齒搖動　等症

(三)小兒的遺毒　婦女的傳染　疑似毒症　潮濕膿疥　痛癢交加　婦女因毒滑胎化胎　因毒不孕　毒性結核等症　無論梅毒到第一期　第二期　或三期　服喜肥力　均能葯到病除　實爲安全治療　此藥性溫不猛　效力宏富不燥　男婦老幼　皆可服用四時咸宜

每瓶國幣一元五角　每打十五元

圖爲二期梅毒痱疹　當早服喜肥力　在由不知不覺的而全而愈

▲總發行　濱江省　泰華西藥商行

本埠各大中西藥店以及各省各縣葯房均有出售

一日一服!精神飽滿務用

はれやか

(哈蕾亞卡)

強壯胃腸中　新頭痛疲勞恢復劑

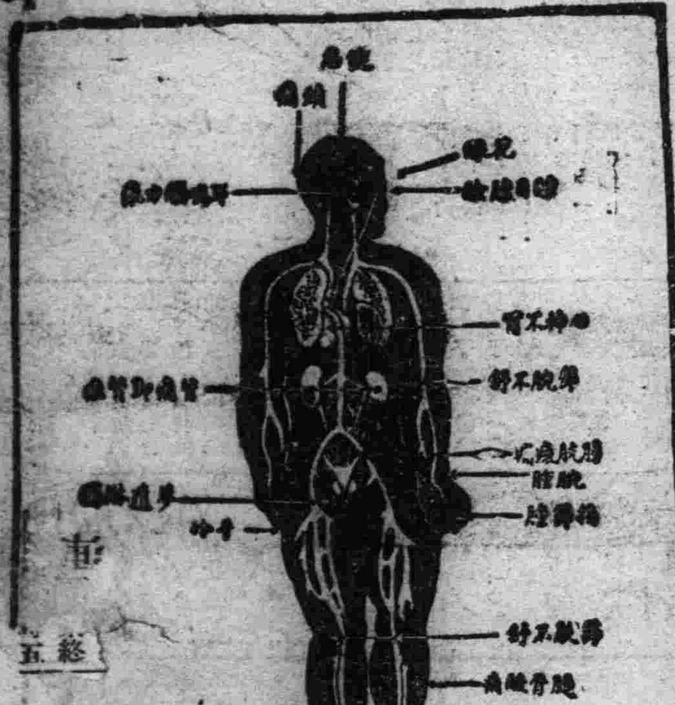

腎虧百

腎爲濾清血中尿毒之器　腎如虧弱則尿酸之毒質隨血液之循環侵害身體各部以致病痛發生上列各症即因腎虧而起　其最顯者爲背痛腰痠若不速治釀成重症爲患甚矣

究安氏秘製保腎丸爲專治腎虧之良藥　功能化尿酸利小便清血液補　滋補身自健　凡患腎虧者宜　八著之保腎丸也

上海江西路四九究安氏西

各藥房均有出售